# 時報


中華民國十七年

九月二十日 星期四

舊歷戊辰年八月初七日

今天二張售大洋三分

第八千六百七十一號



本報價目 [illegible]

廣告刊例 [illegible]



商務印書館出版

## 西文字典辭書

| 綜合英漢大辭典 | 英漢雙解韋氏大學字典 |
| --- | --- |
| A Comprehensive English-Chinese Dictionary | Webster's Collegiate Dictionary with Chinese Translation |
| 二冊 定價十二元 | (第六版即可出書) |
| 特價九元 本月底截止 | 皮面一冊 二十四元 |
| (廉價期中再打九五折) | |

◀英漢辭典▶

英華大辭典(小字本) 六元 English and Chinese Standard Dictionary

袖珍英漢辭林 一元五角 An Anglo-Chinese Handy Dictionary

增訂英華合解辭彙 二元五角 A Modern English-Chinese Dictionary

雙解標準英漢字典 二元五角 The Standard English-Chinese Dictionary

標準初級英漢字典 四角 The Standard Elementary English-Chinese Dictionary

懷中英漢字典 六角 Miniature English-Chinese Dictionary

寸半小本英漢字典 六角 Lilliput Series: English Chinese Dictionary

英華日用字典 五元 A Modern Dictionary of the English Language (Translated into Chinese)

增廣商務印書館英華新字典 一元五角 Commercial Press English and Chinese Pronouncing Condensed Dictionary

商務印書館袖珍英華字典 一元二角半 Commercial Press English and Chinese Pronouncing Pocket Condensed Dictionary

英漢新字彙 五元 Webster's Unabridged Dictionary of the English Language Translated into Chinese

新訂英漢辭典 四元 An Abridged English and Chinese Dictionary

英華合解袖珍新字典 九角 Webster's Little Gem Dictionary Translated into Chinese

英華合解英文習語大全 六元 A Complete Dictionary of English Phrases with Bilingual Explanations

英漢成語辭林 二元五角 Dictionary of Idiomatic English Phrases

雙解標準英文成語詞典 一元五角 The Standard Dictionary of English Phrases with Bilingual Explanations

英漢雙解英文成語辭典 一元五角 Glossary of English Phrases with Chinese Translations

增廣雙解袖珍英華成語辭典 一元五角 A Pocket Dictionary of English Phrases with Chinese Equivalents

華英會話文件辭典 一元 Anglo-Chinese Conversational Dictionary

英漢雙解詳註略語辭典 八角 An Anglo-Chinese Dictionary of Abbreviations and Contractions with Explanatory Notes

英語歧字辨異 二元 English Synonyms Explained and Translated into Chinese

英字用法辨異 八角 Practical Synonyms

英語備考 一元二角 A Handbook of English for Chinese Students

◀漢英辭典▶

漢英新辭典 八元 A New Chinese-English Dictionary

訂正漢英辭典 二元 A Chinese-English Dictionary

◀法華字典▶

模範法華字典 四元 Nouveau Dictionnaire Français-Chinois

法華新字典 四元 Dictionnaire Français-Chinois

寸半小本法華字典 五角 Dictionnaire Français-Chinois

◀德華字典▶

德華大字典 六元 Deutsch-Chinesisches Wörterbuch

中期價廉 打再價實 九折

(雜7)H



上海石路中

# 天錦綢緞局

八月初六日起 六週大紀念

新建門面 擴充營業 時令貨品 減價卅天 零躉批發 竭忱歡迎

電話一七四八四


## 華商紗廠聯合會駁徐國棟等告全國民眾文

頃閱申報等登載徐國棟等告全國民眾文對於敝會會員 [illegible]


## 馮錫疇奉上海租界臨時法院判令

[illegible]



## 上海群治大學暨外交專科 男女生續招

[illegible]


## 上海特別市黨務指導委員會指字通告

[illegible]

## 九月二十一日為朱執信先生逝世紀念日

[illegible]


五馬路中

# 新開大德隆綢緞呢絨號

## 開幕大減價大贈品

五丈條子線布減沽每疋二元六角半

丈三廣東線呢減沽每疋一元七角

德國老牌套鞋減沽每雙九角五分

時花優等毛葛減沽每尺四角二分

時花明華葛減沽每尺三角二分

純毛條子駱駝絨減沽每尺六角八分

純毛元莊青嗶吱減沽每尺六角

加重匚尺頂上線春減沽每尺八角八分

贈品章程

凡惠顧

滿二元者贈法國香水精一瓶

滿三元者贈三角牌毛巾一條或法國香皂一件或上等雪花蕊一瓶

滿五元者贈大號雪花蕊一瓶

滿十元者贈蘇紗巾一合

多則類推


## 熊式輝啓事

此次重來淞滬承各方薦賢深感厚誼祗以部中各處人員均由前任移交繼續供職無法延攬深用歉咎敬乞 鑒原

## 淞滬警備司令部副官處啓事

奉 司令諭除星期日及星期六外每日下午一時至三時止爲會客時間敬希 誉照爲荷

## 淞滬警備司令部通告

[illegible]


# 先施公司

## 十一週紀念 大減價

展期十天

# 永安公司

## 十一週紀念

特別大減價十天

夏歷八月十二日止



# 臨帖要選舊拓精本

## 玻璃版精印

下列各種均唐宋明精拓孤本

上海南京路 文明書局發行

漢碑 三國附

明搨乙瑛碑(端匋齋藏) 三元八角 二元六角

明搨禮器碑 三元 二元

明搨衡方碑(孫淵如舊藏本) 四元四角 三元二角

明搨漢史晨前碑 三元四角 二元三角

明搨漢史晨後碑 二元四角 一元五角

明搨曹全碑 四元二角 三元

明搨孔宙碑 四元八角 三元六角

最近出土三體石經未裂本附新舊出土殘石拓本及三體石經記 一元二角 一元二角

明搨天發神讖碑縮本(吳平齋藏) 一元二角 六角

宋搨薦季直表(龔芝麓舊藏) 一元 八角

晉帖

宋搨懷仁集聖教序(翁覃溪鑒定本) 二元四角 一元五角

宋搨懷仁集聖教序(崇禹舲舊藏) 六元八角 五元二角

宋搨樂毅論(唐荊川舊藏) 一元八角 一元二角

宋搨樂毅論(明晉府舊藏晉唐小楷本) 一元八角 一元二角

宋搨十七帖 唐臨本賀知章補 玉池鐵本(翁覃溪舊藏本) 二元六角 二元五角

初搨洛神賦十三行(初拓叔玉本) 一元 五角

宋搨玉枕蘭亭(李[illegible]趙孫退谷審定) 一元八角 一元

初搨玉枕蘭亭 一元 五角

南北朝碑

明搨中岳嵩高靈廟碑(端匋齋舊藏本) 三元 二元

舊搨張黑女墓誌(道州何氏舊藏本) 三元二角 二元二角

舊搨崔敬邕墓誌銘 二元六角 一元八角

初搨朱君山墓誌銘 三元 二元

初搨司馬景和妻墓誌銘 一元八角 一元

隋碑

宋搨龍藏寺碑 四元四角 三元二角

舊搨董美人墓誌銘 一元五角 九角

唐碑

唐搨孟法師碑(臨川李氏四寶之一) 九元 七元

唐搨善才寺碑(臨川李氏四寶之一) 八元 六元

唐搨夫子廟堂碑(唐石本臨川四寶之一) 八元二角 六元四角

宋搨破邪論(明晉府舊藏晉唐小楷本) 一元六角 一元

宋搨化度寺碑(端匋齋藏) 七元 五元六角

宋搨化度寺碑(臨川李氏藏本) 二元四角 一元六角

宋搨郎官石記序(端匋齋藏) 四元 三元

宋搨九成宮醴泉銘(王子展藏) 四元六角 三元六角

宋搨皇甫誕碑(翁覃溪鑒定本) 五元二角 四元

宋搨溫虞恭公碑(葉東卿藏) 三元 二元二角

唐搨溫泉銘(燉煌石室發現本) 一元六角 一元

唐搨雲麾李秀碑(順德辛[illegible]藏本) 五元四角 四元二角

[illegible]雲麾李秀碑完本(仁和王[illegible]藏本) 五元六角 四元四角

宋元明帖

宋搨雲麾李思訓碑(端匋齋藏) 四元八角 三元六角

宋搨麓山寺碑(寶瑞臣藏) 六元五角 五元二角

宋搨葉有道碑 十六元 十二元

宋搨顏書李元靖碑(臨川李氏藏本) 六元 四元五角

宋搨顏書多寶塔碑 五元四角 四元

宋搨麻姑仙壇記(南城未斷本) 二元 一元二角

宋搨大字麻姑仙壇記(魯文恪舊藏本) 六元六角 五元

宋搨爭坐位帖(明莫雲卿舊藏本) 三元二角 二元四角

唐搨柳書金剛經(燉煌石室發現本) 三元二角 二元

宋搨東坡小楷二種 六元 四元五角

宋搨米海岳方圓庵記(臨川李氏藏本) 一元五角 九角

舊搨七姬權厝志 四元二角 三元二角

初搨原石七姬志(沈韻齋藏) 二元 一元二角

叢帖

[illegible]晉唐小楷十一種 一元六角 一元

宋搨澄清堂帖(明邢子愿舊藏) 五元五角 四元

宋搨鼎帖(端匋齋藏) 四元六角 三元六角

宋搨越州楷帖十一種(臨川李氏藏) 五元四角 四元二角

宋搨越州楷帖七種(文[illegible]停雲館刻本) 三元六角 二元六角

宋搨西樓蘇帖十卷 西樓蘇帖訂本一箱 二十八元 二十元

贈品期內購滿實洋一元贈券一角

(辰43)


◎河豐林昨到灤州奉張學良命與白崇禧會商一切 ◎山東完全繳械 ◎安徽西正激戰繳械中張 [illegible] ◎粵省重要消息 [illegible]

MODEL ENGLISH READERS

周越然編 英語模範讀本 全書四冊

學外國語之目的有二：（一）能聽而懂外國人之講話，並能自說外國話而為外國人所懂；（二）能讀外國文字，並能用外國文字寫述自己之意思而不至費解。欲求達此目的，必須明瞭外國之風土人情。本書於英美二國之人民生活，極為注意，故用本書以教授英文，於能讀能講能寫諸端，必收事半功倍之效。

定價 第一冊 第二冊 第三冊 第四冊 布面 八角 一元二角 一元二角 九[illegible] 紙面 六角 一元 一元 七[illegible]

周由廑編 英語論說文範 初集九角 二集一元二角 三集一元六角

英語語音學綱要 一冊六角

商務印書館

清宮藏字畫

▲墨蹟九種▼ 唐拓化度寺[illegible] 三希[illegible] 晉拓保母帖 蘇東坡蓍生論 蘇東坡墨蹟三種 [illegible]

▲名畫十種▼ 蘇東坡居士[illegible] 宋元畫[illegible] 吳道子[illegible] 南田[illegible] 宋宣和[illegible] 元宮[illegible] [illegible]

上海望平街四馬路 有正書局啓

## 上海各界慰勞北伐將士大會商界募捐委員會啓事

逕啓者本會業經辦理結束所有收支款項謹逐條報告如左㈠收入之部 上海總商會經募（審騐公所粵僑聯合會合一千元）（錢業會館二百元）（點春堂海味業一百元）（茶業會館五百元）（絲綢業公所五十元）（集彥公所一百元）（糖業公所一百四十元）共計大洋二千零九十元 上海縣商會經募朱吟江二君經募（典質公所二百元）（花業公所二百元）（南市豎業一百元）（震巽木業公會五百元）（醫藥業公所二百元）（參業公所二百元）（華商電器公司五百元）（藥業飲議堂二百元）（糖業點春堂五百四十元）共計大洋二千七百四十元 [illegible]

## 千金小姐 （墨）

一個人生下一個女兒、旁的人就叫她小姐、客氣地說來就叫「千金小姐」、這也可見得她底寶貴了、所以一班青年們、都很情甘意願拜倒她底石榴裙下、可是現在最聞名的虎標萬金油是比萬金更多幾十倍的價值、知道的人們要怎樣的崇拜她、千金小姐是姿容色艷令人歡悅一見傾心、萬金油是藥力靈驗治病必愈、人人歡迎、看起來兩者都是給人生的安慰者吧、

虎標萬金油

內治 中風中痰 霍亂吐瀉 心氣腹痛 絞腸痧痛 頭痛肸眩 時行瘟疫 四時感冒 噎膈反胃 消暑除煩 止咳化痰 及雜症

外治 神經骨痛 疥瘡痧瘡 腰骨脚痛 瘰癧核痛 手足腫痛 蛇蝎狗咬 無名腫毒 跌打刀傷 皮膚破傷 蚊咬蟲毒 及牙痛

總發行上海虎標永安堂 北四川路八十九號 電話（北）二七三六

南市代理法租界新開河林大森 各大商店藥房及煙紙店均有出售

猛 虎 標 商

## 五院院長即發表

◎五中全會後、五院院長之人選問題、各方商酌久久、自胡漢民回國、在滬與各中委幾度晤談、大致決定、各委聯翩來京、經最後會議、即行大定、據可靠消息、已定明日(二十)發表、人選如下、行政院長蔣介石、副馮玉祥、立法院長胡漢民、副戴季陶、監察院長蔡元培、副李濟深、司法院長王寵惠、考試院長譚延闓、至各部部長因各方猶未完全同意、暫不發表、（南京十九日電）

◎五院正副院長人選、將於二十日中央常務會議提出、（南京十九日下午八時電）

## 五院院長即國府常委 以行政院長為主席

◎胡漢民本日抵京後、立赴總司令部與蔣介石・蔡元培・李烈鈞・李石曾・王寵惠・宋子文・李宗仁・李濟深等共商今後中央各種重要問題、聞商決照胡漢民主張、以五院院長為國民政府常務委員、常務委員會主席、以行政院長兼任、不久將發表、（南京十九日電）

◎十九日晨、胡漢民・李石曾・李宗仁・李濟深・蔡元培・戴季陶・王寵惠・吳鐵城・抵京、即分晤譚延闓・蔣介石・午後、李宗仁・李濟深均赴湯山游覽、記者往謁胡漢民由秘書劉蘆隱代見、詢胡氏對於黨國訓政之方針、劉云、現在訓政開始、必先訓練民衆、然後乃可參加政權、故中央各委員、擬將民訓會與訓練部合併、五院成立、為五權憲法之基礎、國府改組、五院院長即為常務委員、行政院長為國府主席、代表國家、對外行使職權、政治會議、乃黨的政治機關、議決黨的行政方針、皆為黨國之大計、至胡氏本人對於立法院長、是否同意、尚未可知云、（南京電）

## 各中委抵京後

◎胡漢民・李濟深・李宗仁・李石曾・蔡元培・戴季陶・陳銘樞・王寵惠・吳鐵城等、十八日晨八時半到京、軍警機關於事先已派隊赴車站護衛、胡等于歡迎聲中下車進城、各赴寓所進食後、即赴譚延闓宅問病、到總部會蔣、吳稚暉因病、張靜江因夫人分娩、褚民誼因初到滬、均未與胡等同來、聞日內亦將來京、（南京十九日電）

## 白楊在唐山會晤 解決殘敵有辦法

◎第四集團訊、十八日晚、白崇禧楊宇霆在唐山晤商、甚融洽、關內殘軍即可解決、張褚部擬逃冷口、奉已準備堵截、（北平十九日下午十時電）

◎白崇禧昨在灤州晤楊宇霆代表張廉春、談甚久、對於解決張褚殘部、有具體辦法（北平十九日電）

## 張學良擬赴灤晤白

◎張學良電約白崇禧在灤州會晤、張將由海道來灤、（北平十九日下午五時電）

◎楊宇霆報告、張宗昌褚玉璞之軍隊、交戰後已投降、刻正在繳械中、（奉天十八日路透電）

◎衛戍部通報、張褚擬率殘部向冷口逃竄、（北平十九日下午十時電）

◎張宗昌始終不悟、現困守武山、（北平十九日下午十時電）

## 灤西國軍渡河追擊 奉軍續有出關

◎據津電、灤西國軍全部渡河、實行追擊、直魯殘軍向東北退去、大城山之魯軍、被奉軍包圍、（北平十九日下午十時電）

◎何家駒電平、張學良楊宇霆決意肅清張褚殘部

## 直魯軍紛紛投降 張褚擬向冷口逃竄

◎何豐林昨到灤州、奉張學良命、與白崇禧會商一切、（北平十九日下午六時電）

◎十八日直魯軍渡河繳械投降者達萬人、武器盡交國軍、不願交奉、現殘軍大體願投降、褚玉璞又派何某要求徐永昌收編、（北平十九日下午五時電）

◎據奉方電、直魯飛機三大隊、鐵甲車隊隊長、聞均率飛機及甲車來奉願投誠、聽候編遣、（北平十九日下午五時電）

◎魯由東完全繳械、魯西正激戰繳械中、張在奉之私宅衛兵亦繳械、（北平十九日下午十時電）

◎奉援軍王樹常部、昨已開到山海關、（奉天十八日東方電）

## 奉垣注意防務

◎張褚部曾反攻昌黎失敗、張學良電邀張作相萬福麟到奉、會商省防、（北平十九日下午六時電）

## 政治會議決議案 任命青海省政委員

◎中央第一百五十五次政治會議、出席委員薛篤弼・王伯羣・于右任・李烈鈞・譚延闓・易培基・王正廷・孔祥熙・葉楚傖・張之江・趙丕廉・王世杰、決議案㈠國民政府僑務委員會組織法修正草案、請核議、決議照修正案通過、㈡國府轉工商部呈送權度及權度局組織條例、請核議、決議交法制局審查、㈢決議湖南省政府委員張定電辭教育廳長兼職、照准、任命張炯為湖南省政府教育廳長、㈣決議任命孫連仲・林競・黎丹・馬麟・郭立志・為青海省政府委員、指定孫連仲兼省政府主席、並任命林競兼民政廳長、郭立志兼財政廳長、馬麟兼建設廳長、㈤決議順直水利改組計劃切實進行、新委員會應添聘河北省政府委員或代表二人、委員會之定名、另擬呈核、㈥大學院長蔡元培續呈堅請辭去大學院院長職務、並薦蔣夢麟繼任、決議挽留院長、㈦浙江省政府呈稱、查孔繼焚犯瀆職罪一案、係前浙江政治分會主持、曾經組織臨時法庭判處有期徒刑十二年、執行在案、茲據虞和德等及乃子孔賓誠先後函狀申稱、孔氏入獄以後、宿病連延、近更加劇、懇予暫准保釋等情前來、應否照准、請鑒核令遵、決議案經判決、不准保釋、㈧中央執行委員會函稱、故宮博物院組織法、業經本會決議送國民政府公布、旋本會第一四九次常會准經委員亨頤提出廢除故宮博物院之動議、經決議函國府暫勿公布、並請再行審議、大學院古物保管委員會主席張繼呈、故宮博物院組織條例、前經鈞會正式通過、閱報載有經亨頤廢除故宮博物院拍賣古物之提案、不勝駭異、考其所持理由、約有五端、茲逐條批駁、務請仍照原議設立專院、以垂久遠、北平臨時政治分會呈、准故宮博物院接收委員馮衡等呈稱、中央委員經亨頤提議廢置故宮博物院、查故宮文物為我國數千年所遺、不能與逆產等量齊觀、請維持原案、經職會第三次常會討論、僉以所稱各節理由充分、經決議應請毅然主持、仍准原案、特電請審核、決議請中央執行委員會維持原案、㈨中央執行委員會轉上海特別市黨務指導委員會呈、請在勞資爭議處理法未頒行以前所簽訂之勞資條件、准予援照該法第三十八條得由當事人呈請該地法庭強制執行、是否可行、請指示祇遵、決議在勞資爭議處理法未頒行以前、經合法手續調解訂立之勞資條例、仍不失為勞資契約之一種、應取法律之保障、決不因勞資爭議處理法之施行而損其效力、如果勞資兩方對於該項條件、發生爭執、仍須依照民事法規所定、訴訟條例程序求解決、不能依據勞資爭議處理法第三十八條之規定、逕行請予強制執行、（南京十九日電）

## 黃紹雄未抵廣州

◎頃得省訊、黃紹雄實未抵埠、（香港十九日電）

◎黃紹雄十八日午偕黔代表毛光翔盧燾等乘江鞏艦抵省、馮祝萬李文範等均赴碼頭歡迎、毛謂此來討論西南各省軍政措施、及觀察廣東近況、約留四十天、（香港十九日下午八時電）

## 廣州大沙頭大火

◎十八日夕、大沙頭大火、燒去棚廠舖屋九十餘間、（香港十九日下午十時電）

晨起多痰

痰為釀病之媒介・產於肺臟・貯於肺管・肺體不健之人・晨起必多痰而壅塞・咳嗆氣急・最為難受・若不速治必傷肺而成癆・癆症一成・百難治一・豈可忽乎

呼吸香膠

為第一除痰聖品・痰多之人・宜於晨起之前・含化一二片・使頑痰溶解為水・由穀道排洩而出・氣順而肺自舒・痰化而咳自止・理至明也・凡苦於晨起多痰者・盍速試之・有知奇效・

▲每盒二元 每打廿元

上海五洲大藥房總發行 分店天后宮橋 分店北四川路 各埠五洲分店及各大藥房均有出售

## 濟南日兵示威 警官索餉

◎十八日早八時、日軍砲兵第三聯隊長後籐大佐統率七百餘人、馬七十四匹、野砲重砲二十二門、遊行城埠示威、（濟南十九日下午五時電）

◎城埠各警區局長、十八日午後一時、齊集總局索餉、要求中秋節前將積欠發清、否則全體辭職、（濟南十九日下午五時電）

## 粵省軍政要聞

◎政分會令市政府解散開闢黃埔長洲埠萬利公司（香港十九日下午八時電）

◎航空處長張惠長十八日赴肇、測勘飛機場、（香港十九日下午八時電）

◎鄧彥華請省府恢復海口檢查所、（香港十九日電）

◎陳濟棠調教導隊赴北郊佈防（香港十九日下午八時電）

◎陳策十五日召集部內校官以上官佐及各艦長、會議肅清各江土匪、（香港十九日下午八時電）

◎財廳將請承辦全省賭博稅原呈發還、（香港十九日下午八時電）

## 松江橫山被匪刦

◎十九日酉刻、橫山被匪刦掠、軍警往剿、（松江十九日下午九時電）

## 鄂邊股匪回竄豫境

◎入隨棗之豫匪王太閏其泉二股、回竄桐柏、鄂北將肅清、（漢口十八日下午八時電）

◎當局否認羅啓疆收編方來臣匪部（漢口十八日電）

## 賀龍巢穴已破

◎陳渠珍電、該部余團已將賀龍作為巢穴之桑植長瑞鄉擊破、賀率少數殘部他竄、（長沙十八日電）

◎連州巨匪鄧右喜、粵北善後委員會已派隊進剿、（長沙十八日下午三時電）

◎衡陽保安隊長曾杏元、暗通朱毛、不服調遣、何健密令圍剿、已被防軍擊潰、（長沙十八日下午電）

## 湘省決開軍縮會議

◎魯滌平決開縮軍會議、俟何健・曾繼梧・劉嶽峙・諸人到省、即開會、（長沙十八日下午三時電）

## 哈爾濱大搜張黨

◎因張宗昌一派陰謀事件、本日戒備嚴重、步哨密布、嚴行查緝、截止今晚、被捕者達五十名、此次事件、乃張宗昌派謀擾亂東三省後方、不料遽被發覺、遂不能達其目的（哈爾濱十八日東方電）

## 四集團縮編經費

◎第四集團縮編各軍、需三百萬元、電請中央籌撥、先就地方籌借一百三十萬、（漢口十九日電）

## 平津近郊有匪出沒

◎平津近郊時有股匪出沒、當局決提早冬防、（北平十九日下午六時電）

## 唐山煤陸續運津

◎唐山一帶礦區現安靜、各礦工作如常、煤車到津較多、（北平十九日路透電）

## 解決常州震華廠辦法

◎常州震華電廠糾紛不已、建設委員會已決定將該廠收歸國有、加以整頓、已派定秘書王承楨、技正吳新炳、爲該廠指導員、（南京十九日電）

## 西安歡迎馮玉祥

◎十五日晨十時、西安各界舉行歡迎馮總司令大會、到三萬餘人、宋哲元主席、黃統致歡迎詞、馮演講、㈠黨國現在形勢極佳、㈡關中父老、明白大義、忍痛茹苦、助成北伐、甚可感激、㈢今後敵人、一個是帝國主義者、一個是共產黨、目標須認淸、㈣國民應打破迷信、努力革命、以主義救國、以科學救國、（西安十七日電）

## 馮令完成隴海路

◎馮玉祥十五日電劉驥、促速籌劃完成隴海鐵路、儘先修至西安、（西安十七日電）

## 馮部軍官赴國外參觀

◎第二集團軍國外參觀團、高級官長參加者、有李鳴鐘・門致中・韓復榘・童玉振・黃少谷諸人、路線擬先至德法、由英繞美、至日歸國、考察事項、偏重電氣機械農林水利諸項（西安十七日電）

## 日議員視察團將來華

◎衆議院之中國視察團、定二十六日由東京啓程、視察奉天大連北平青島上海、豫定約一閱月回國、以政友會之河上哲太氏爲團長、（東京十九日東方電）

## 中央紀念朱執信

◎中央黨部以二十一日爲朱執信逝世八週年紀念日、定於是日午後二時、開紀念會、秘書處已通告全體職員一體參加、（南京十九日電）

## 北平公債市況

◎十九日公債市、九六開盤二四三、收盤二四二、後場二四三、成交四十萬、（北平十九日下午十時電）

## 國軍克復灤州詳情

### 直魯殘敵向昌黎潰退

北平通信、國軍前晚收復灤州、已誌報端、茲聞國軍收復灤州、無激烈戰事、直魯殘軍、沿灤河潰竄不復成軍、各路國軍、現已集中灤州、定即日渡河、澈底解決、白李各總指揮均有抵灤訊、肅淸關內、指日可期云、又據由唐回津者稱、彼離唐時、爲十二日正午十二時、時白崇禧李品仙均已赴前方、徐永昌則尙在唐山、其軍隊由關福安統率在前方、最前線已越古冶、徐亦定即晚馳赴前方、軍事進展甚速、地方秩序漸復、沿途歸來亦甚安謐云、

國軍當未克灤州之前、其作戰情形如次、國軍自克古冶後、即乘勝前進、沿鐵路線作戰者爲三十七軍范熙績部及李品仙部、范部在鐵道之南、李部在鐵道之北、協同前進、接觸數小時、直魯殘部、無力抵抗、紛紛潰退、因殘敵軍無鬭志、故亦無十分激烈戰事、國軍遂佔領灤河西岸、十三日晨第二軍團總指揮部、接范熙績十二晚發來電告、大意如左、㈠本日已攻佔張邊莊、陳家莊、邵家莊、（在灤河西岸、距灤河約十五里）之線、並已派一部向灤縣挺進、㈡敵人除鐵甲車外、其餘似全退灤河東岸、㈢本軍明日即向灤縣追擊云、白崇禧於十二晨至古冶督戰、敵方軍心渙散、略事抵抗、即由灤州向昌黎退卻、沿灤河東岸扼守、據前方報告、三十軍魏益三部、及劉春榮獨立第八師、十三已進抵前石梯子、後石梯子、柏店子之線、策應三十六軍東進、至三十六軍前線、已於十三日進達灤州車站、十二軍於十二日收復古冶後、下午三時又追至灤河西岸之芝麻山、十三日復前進、與灤州之敵戰、敵潰退、該軍由西北進城、三十七軍十二日收復張邊莊、陳家莊、邵家莊後、猛向灤縣追擊、敵向灤河東岸撤退、該軍由西南進城、是役敵不意國軍如是之神速、撤退不及、俘獲無算、徐永昌部亦於十三日進達灤亭附近、騎兵鄭大章部、已進至灤河東岸、張褚兩逆近以迫無生路、迭派代表赴津、進行妥協甚力、白崇禧以該逆前無悔禍誠意、已決置不理、始終以武力解決云、（九月十四日）

## 首都慘案法庭取消後

## 報告工作經過

移送法庭未經規定
公示送達應否取消
呈請國民政府核示

一一二二慘案特別法庭、自經國府明令結束、已經全部審判員議決遵照辦理、並於結束前議決定將該法庭成立以來工作經過、向各方報告、茲悉該法庭昨已致函各機關報告一切、並謂本案並非隨本庭而根本消滅、已請中央迅將被告人等依法懲辦云云、原文錄次、[illegible]者、本庭于九月一日接奉國民政府第四六七號訓令、（係令該庭即行結束、所辦事件、移送有管轄權之法庭、按法審辦、原文從略）本庭以案經中樞議決、自應遵照辦理、惟查原令內開、所辦案件、移送有管轄權之法庭按法審判一語、認爲尚有疑問、蓋一一二二慘案之性質、依照現行反革命治罪法第一條之規定、似含有反革命意義、以現在管轄權而論、自應移送地方特種刑事法庭、縱退一步言、地方特種刑庭一俟司法院成立即須結束、則內亂罪亦應以高等法院爲第一審、究竟此案應移送何種法庭、既未經規定、經本庭第十六次常務會議議決、將所有文件案卷、呈送中央執行委員會、再本庭第二次審理案內被告人及重要關係人證人、業經通登京滬各報、定九月二十日開庭、此等公示送達、爲一種法定手續、現本庭既遵令結束、究竟此項公示送達日期、應否由庭先行公示取消、另由受理本案之法庭再行定期公示、若如不公示取消、前此公示之開庭日期、萬一受送達之人依期報到、似與官廳威信不無關係、因將根據上列二點、呈請國民政府核示、一面將內部從事結束、惟是本庭奉令辦理一一二二慘案、已將六月、其間經過情形、自應詳晰報告、敬希台察、溯查本案自發生後、全國民衆、異常憤慨、當時中央鑒於民衆意志之不可輕視、慘案之眞相必須徹究、乃議決組織特別法庭審判、由中央黨部代表二人、軍事委員會軍法處處長一人、江寧地方法院院長一人、江蘇省政府代表一人、南京特別市政府代表一人、首都農工商學婦女五民衆團體各派代表一人、共同組織、先再籌備、尋於四月一日正式成立、並推定常務委員三人處理日常事務、一面制定法庭組織及審判程序法規暨預算書、呈報核准、並委定主任書記官及書記官等分別任事、但查慘案卷宗、散在各機關、復經呈函調到、詳細檢閱、關告訴人周頌彭吉翔陳毓彬范志民谷立州具狀指控謝持・鄒魯・覃振・居正・傅汝霖・[illegible]・潘宜之・高方・沈[illegible]・任西萍・朱升父・[illegible]・彭[illegible]・十三軍教導團官兵・及其他在場官兵傷殺者、附呈市黨部調查[illegible]一封、死傷調查表一份、死傷報告十三紙、死傷照片十張、請予依法懲辦、以慰幽魂、當經議決定於五月十四日上午十時、假中央特種刑庭審理各告訴人、並傳各團體當時在場者質訊、屆時到者爲死傷烈士鄭一順之母鄭卜氏、袁大鵬之父袁石祥、及彭吉翔・陳毓彬・[illegible]協會代表[illegible]・學總代表王開基・[illegible]代表谷[illegible]等人、訊時、祇彭吉翔陳毓彬王開基三人供較明確、餘者當時未經到場或係不甚明瞭、因是復定於五月廿八日續傳未到案之告訴人證人、逾及五月念八日、探悉十二軍教導團營長莫鉞居本京法武門武大旅社十號、認爲有偵訊之必要、當飭法警前往拘到、據供不認有指揮開槍情事、因予暫押市公安局、並分函軍事委員會及獨立第六師將其停職、至念八日庭期、計到[illegible]・周夏[illegible]・金印・谷立州、范王氏・田[illegible]・卓衡之・[illegible]・谷正綱等、並提同莫鉞質訊、據告訴人等分別供述、而谷正綱供詞、對於莫鉞當時在主席台監視情形、猶爲詳盡、因將莫鉞還押、旋因在押患病、送請交保、經調查屬實、當予保釋、至七月十日復傳到證人孟廣泰・林大[illegible]・周劍安・陳幹臣・李樂鐸・[illegible]等研訊一過、當於第二次臨時會議議決、定八月一日八月念日審理本案各被告及重要關係人等、即經分別傳喚並公示送達、詎至八月一日、僅到關係人王文藻、而八月二十日又僅到關係人徐季仙・及證人谷正綱、以致未能訊結、乃經全體審判員議決、依照呈准之審判程序法、定於九月念日爲最終審判之期、如各被告仍復抗傳不到、即依照程序法第九條予以判決、詎傳票發出、並在京滬各報代登公示送達之際、忽奉中央議決即日結束、本庭同人接受民衆付託、案延數月、迄未審結、殊深抱疚、現在中樞議決移交有管轄權之法庭審理、是本案並非隨本庭而根本消滅、故於最終結束會議議決呈請中央迅即通緝本案之被告人等、依法懲辦、將來亦慰大慰、既雖逃竄在之日、死難烈士、自終有伸雪之時、特將本庭辦理經過情形、具函縷陳、至希察照、

## 皖省阜陽被圍訊

岳維峻潰兵包圍三門

安慶通訊、阜陽爲皖北重鎮、與豫省接壤、前有豫匪李老貓股壓境、現已他去、日昨下午、又傳接兩電、一爲省政府視察穆道美由蚌埠來電報告、阜陽被圍、乞派隊援救、一爲阜陽縣長張光弼由潁來電、謂岳維峻部潰兵由豫竄來、包圍東西北三門、請派兵救援等語、聞省政府據電後、已電請皖北駐軍領袖、就近派隊剿辦矣、

## 浙籍退伍兵之安頓

陸續遣送回籍 工作尙須有待

浙省政府前爲廿六軍浙籍退伍士兵遣散回籍事、曾派員至京接洽、嗣後組織安置浙籍被裁士兵委員會、專司其事、該委員會即派趙英育赴滬、接洽回浙士兵乘坐舟車事項、自本月起、陸續回浙者、爲數不少、惟往往並無官長率領、亦未攜帶名冊、又各士兵多無退伍證書、而軍服證章、未解除、每次到時、人數零整不一、多者常至數百、確數無從斷定、委員會因是每接駐滬趙委員報告、即派員至城站及南星站等處、招待下車、並爲雇船載送回籍、蓋各退伍士兵、久在前方、思家念切、而浙政府令行建設廳沙田局公路局等、會籌各士兵工作辦法、亦須相當時間之籌維、故令各士兵先回家休息一個半月、然後再到指定地點報到、聽候編制、指定工作、其原有本業或其工作、不願來者聽之、連日照此辦理、頗稱順手、惟上週因風雨大作、上江船隻、不能開行、省府爲格外體卹停留江干待船之各士兵起見、每名每日給火食費小洋二角、以資維持、詎大風雨繼續數日、而此逗留江干尙未返籍之名士兵、聞有火食費可領、齊來領取、以致人數日益衆多、省府以發給伙食資、並非固定辦法、係爲維持待船停留之各士兵生活一種臨時辦法、其逗留未歸各人、論理早應返家、不能與停留待船者等受同樣待遇、省府於十五日出布告曉諭、日昨天氣已晴、船隻開行、停留各士兵、均已依次遣送回籍矣、

## 東陵案組軍法會審

乾隆墓內之抽水工作

北平通信、東陵盜案、中外矚目、因案情重大、故北平軍政當局、均主張由中央直接訊辦、以昭愼重、旋經中央會議議決、組織軍法會審訊辦東陵人犯、並着令平津衛戍司令部、擬定軍法會審條例、呈報中央核辦、衛戍部奉令後、已將軍法會審組織條例及詳細辦法擬定、即將呈報中央核准、至組織內容、大槪由各集團軍選派專員、共同組織、審判長則由中央指派、至於開審地點、或南京或北平、亦呈請中央指定、一俟各集團軍專員派定、擬先組織軍法會審法庭籌備處、待中央指定地點、立即開始審訊、

乾隆陵墓之建築、雖不如慈禧偉麗、惟地宮之建築、則較各陵堅固、如隧道最長共三段、地宮最深約離地面九丈、由第一道隧道達地宮經四重玉石門、每層深有石階二十餘級、不幸被盜掘以後、宮內六棺均劈開、（計四妃一后及乾隆）六屍屍骨完全混成數處、狀極可慘、淸室遺族因無法識別各屍骨、故邀北平最有經驗之檢驗吏俞傳二氏偕赴東陵識別、以備重殮、不料俞傳等抵東陵時、適山洪暴發、乾隆陵墓內山水滿積與地面平、淸室寶熙等遂專員來平、購置抽水機器、（係洋井所用之人力抽水機）上月下旬、運至東陵、即將水管安置第一層隧道、以人工搭機抽水、無如水量太多、兩日方抽盡第一層隧道之水、待抽至第二層隧道之水時、即覺穢氣直沖、蓋乾隆及后妃等六屍久浸水內、當然發生一種穢氣、惟乾隆屍骨年月已久、縱有穢氣亦有限、此臭穢不堪之氣、究從何來、聞當時盜墓軍隊、因分贓不均、在地宮內大起衝突、短兵相接、槍砲齊發、立時擊斃於地宮者約有五六人、傷者亦數人、而此擊斃之屍身、未及運出、故此五六具新屍骨、久浸水內、焉得不腐爛、工作諸人、竟有因觸穢氣而患病者、日前由淸室派員來平採辦避穢藥料、並購得面具數件、大約再繼續工作數日、地宮之水、不難抽盡、不過屍骨經水浸後、識別更覺困難、重殮問題、或尙有一番周折也、

## 請辦關稅附加賑捐

賑災委員會呈國府

國民政府賑災委員會主席兼常務委員許世英・王震・[illegible]・[illegible]・呈國民政府、略謂災情遍於南北、各省請求撥濟賑款者、文書交馳、辦理賑災必須注重工賑、以增進災民生活之能力、而收防災除害之實效、並應推行合作社、以謀災民經濟能力之恢復、而促民生改良之實現、然工振計劃與合作社需費浩繁、擬請仍援舊例、舉辦關稅附加賑捐一成、以爲賑濟的款、係由外交部向各國協商、得其同意、所得振款、亦由華洋合組之委員會支配、現在如蒙核准舉辦、應否按照前例辦理、或照二五附稅辦法、由內地稅局代征、並請鈞裁云云、

## 南京市辦理營業登記

十月一日起 時期一月

南京特別市市政府財政局、前擬具本市營業登記條例十七條、於八月廿七日市政會議修正通過、令該局遵照實行、該局定十月一日起至三十一日止、舉行登記一月、凡本市營業店主公司股東、均須依照條例日期、前往履行登記、如有逾限不往履行登記手續者、即將依照章則從嚴處治云、

## 農政會議之籌備

江蘇省政府遵奉[illegible]、發起蘇省農政會議、該會籌秘書處、又召集第二次籌備會議、通過會議規則及提案辦法、並定大會期間、由十月二十五日起至三十一日止舉行一禮拜、但遇必要時、得延長或縮短之、開會地點、亦經借定中大通俗圖書館內中山電影院、茲將提案辦法誌下、（一）凡議案均須列舉理由及辦法、（二）各議案須於開會前五日交到江蘇省農政會議秘書處、（三）會員提出議案時、應依左列規定、分類提出、①農業類、②農民類、③林業類、④墾業類、（四）各議案須照本會議印發之書式繕寫、前項書式另定之、（五）在一書式以繕寫一案爲限、

## 審計院派員調查各省稅收機關

國民政府審計院、派員調查各省稅收機關之財務情形及會計制度、已派定第一路出發人員計審計吳宗灝・協審劉愷鐘・赴江西、審計林襟宇・協審仇崙揚・赴浙江・協審楊體志・王籍田・赴江蘇・協審曹礦彬・朱兆莘・赴安徽、審計常雲湄・協審李文伯・赴湖北・出發日期、定本週內成行、

## 河北吏調大批縣長

津訊、河北省政府日前更調本省各縣長、計天津縣縣長水鈞韶辦事不力、着即調省、遺缺委劉邁南署理、南皮縣縣長潘春波、[illegible]、應即撤差、遺缺委谷鍾琇署理、石門公安局局長潘祥和調省查看、遺缺以現任獲鹿縣縣長高[illegible]榆調署、遺遺缺應選縣縣長一缺、委李會富署理、吳橋縣縣長柯燦棠因病辭職、遺缺委林蔭齊署理、定縣縣長趙剛齋着即撤省、遺缺委張雅隆署理、寧津縣縣長王子均不洽輿情、應即撤省、遺缺委張[illegible]豫署理、鹽山縣縣長蕭文蔚內務委看管、遺缺委毛不恩署理、景縣縣長何樹德着即調省、遺缺委趙錦齡署理、三河縣縣長袁隆調延慶縣縣長、所遺三河縣長一缺、委陳中嶽署理、永淸縣縣長嵇寅東着即調省、委陳昌之署理、寧河縣現已克復、縣長一缺委陳雲海署理、[illegible]呈請辭職、應即照准、遺缺委萬[illegible]署理、滄縣縣長余康、着即調省、遺缺委杜濟美署理、東鹿縣縣長唐碧調省、遺缺委金福海署理、成安縣縣長夏鈞辭職照准、遺缺委方濟川署理、下山縣縣長高憲章因病請假、以滿城縣縣長王靜波調署、遺滿城縣長一缺、委韓徽修署理、

## 交部詢德飛機入境

交通部以德國遠東飛行飛機、將由德起航、經過我國廣州上海等地、駛往日本、曾經該國駐滬總領事知照上海交涉公署、請予准許入境、昨日致函外交部、略謂國內禁航區域亦未劃定、各國飛機過境、向例須經政府特許、查我國並未批准任何國際航空條約、並須由各關係機關會商擬定臨時應付辦法、飭令遵守、以免妨礙將來之航空政令、該項德機、曾否要求特許過境、已否允許、應請查明賜覆、以憑辦理、

## 古城返照記 （二〇） （老漢）

時報版權 不許轉載

陸賈心裏想道：原來一個男子這一點點學位也能引起愛人莫大的興味、正是蘇季子的話「勢位富厚蓋可忽乎哉！」他正在想著、忽聽得那位金松老丈毫不客氣的連秀才帶大學生挖苦了一個不亦樂乎。他說：「好！幸虧是秀才、跑到我們要飯的家裏來喝豆汁兒、這要是大學的學生、還不把咱們家裏乾水都喝淨了嗎。」陸賈聽了、這才明白那位京官老爺所說趙大鼻子同自己開玩笑的緣故。便道這不是我一個人的關係、我們大學裏五六百個同學、都是「豆汁」秀才之流亞了。誠然、我們不知趙大鼻子爲甚麼單要找我們同學們尋開心、眞眞可惡。那京官道：這也不過因爲你們在這北京城裏是天字第一號天大地大無大不大的大學生、所以才够上做愛情戲的戲料、不過丑脚的科諢是隨時改造、沒有準詞的。就如這一句、老本子原不過是「舉人」二字、科舉廢了、才輪到大學堂學生。只是還有一等學生、他們的招牌是西洋電鍍鑽石鑲成的、比你們這些本國大學生的牌子又要亮些。將來留學生回國的多了、考試的勤了、紛紛授職、社會上注了意、這豆汁風味就要讓留學生去特別參加、你們那時恐怕要求爲莫禮之流亞而不可得哩。兩人一陣嗤嗤嗤嗤、卻把一個別的座上看戲的招惱了、狠狠的瞪了一眼、意思是嫌他們只顧自家談天、妨害旁人的秩序。兩人一想確乎不對、這才把話打住、戲完之後。陸賈回校一路想道：我只道一進大學便是登峰造極、鐵打的招牌、沒有想到還有鍍金鍍電的留學生。大學畢業之後、總要想法出洋留學才好、如其不然、別的都是假的、找個女朋友都輸人一著。這紅鸞喜金玉奴的口吻、雖然對於秀才頗有嘉許之意、究竟未能滿足她的欲望。她不是後來又說：「只望招個狀元女婿改換門庭」嗎。大學畢業雖有翰林希望、要與愛情心理上的狀元比賽、只怕非出一趟洋、混個博士不可。又想到前幾天有位尙書家小姐、要選擇東床、定出「留學博士」的條件、更顯得不中「洋狀元」、唱不成以後的洋式紅鸞喜、可見眞正的「媳婦兒經」、必須出洋去求。於是陸賈決計等到畢業之後、自備資斧、學一學唐三藏卓錫西游、取經訪道、這都是看了紅鸞喜一出戲得來的暗示。

### （六）官僚滋味 宰相風光

提起這個「官」字、在我們中國可算挨足了罵了。小說裏最著名的紅樓夢、就是形容大官官家庭黑幕的。水滸又是痛罵官治以下的黑暗。到了亡淸末季、差不多沒有一部書不是蹧蹋官場。官場現形記不必說了、文明小史、老殘游記、活地獄、檮杌萃編、又那一部不是同官字號的人們過不去。辛亥以後、雖然改號中華民國、可是十幾年來、一向是官僚當位、不過少了皇帝的管束、越發鬧得無法無天、「官僚」二字原是很平常的、不知如何在羣衆口裏就有一種卑無高論的口氣、時髦一點的官兒把「作官」與「作人」斤斤分辨、好像做官就不能做人、做人就不能做官、再換一句話說：「官」就不是「人」了。這固然是官僚作惡太多、政治不良、自招其罵、叫那般做惡多端的官僚撫躬自問、亦應該學那挨了罵應能打罵的嚴嵩、自己承認罵的好、罵的是。然而亦因爲幾千年來官僚地位太優、享用較厚、惹起多數的牢騷感情上的反響。

## 川省近日之局勢

各將領以學系分派別
忽戰忽和紛紛無定局

成都通訊、成都爲四川省會、駐軍爲劉文輝・鄧錫侯・劉爲二十四軍長、其部隊約十三個混成旅以五路司令分轄、鄧爲二十八軍長、部隊亦與劉相等、駐紮川北潼川之田頌堯、與鄧劉爲同學所謂保系（保定軍官學校同學）中之鄧田劉是也、唯田之實力較弱、三部合計約有槍枝十萬左右、分駐於敘瀘以上之川西南北各縣、儼然與重慶對峙、惟劉文輝與劉甫澄係叔姪關係、且有攻守同盟、互爲犄角之勢、故對此次倒楊問題、劉文輝當然與劉甫澄實行合作、鄧田則因保速（保定系與四川速成系）相爭之歷史、又對楊表示援助、因之川東風雲發生、而成都之鄧、潼川之田、時中已準備與劉文輝以攻擊、故一時川省形勢驟然緊張、遂有由倒楊而牽動全局之勢、在最近半月前、劉文輝曾令全部準備集中嘉定、以便應付反對方面之攻擊、因劉部在西康方面、尙有幾個混成旅、非由嘉定不能出口、嘉定下連敘瀘一水之便、可直達重慶、上據省門、實爲軍事必爭之地也、嗣以郭賴敗退、渝中忽主劉楊合作空氣稍形和緩、局面既變、各方應付手腕、亦均變換策略、遠交近攻、一時省中遂形安穩、兼以合川陳師長書農、（保定軍官生隸二十八軍第三師）在省力主和平、周旋於各首領間、於是劉田鄧間意見、頗歸一致、蓋均以學系關係、力主團結、至綏定方面之劉存厚、（日本士官生）本無多大之實力、介於保速兩系之間、不過恃其資格較老、偏安于綏定、尙可自給、亦在助楊之列、因與直系軍閥關係最深、曾受吳子玉之提挈也、

## 賻儀一萬元之分配

致送蔡公時等
內部布告各家屬具領

國民政府內政部布告、新嘉坡山東慘禍籌賑會匯款一萬元、分交蔡交涉員公時五千元及其同難家屬共五千元作爲賻儀、業經會同外交部按名分配開列淸單、仰該蔡交涉員及同難隨員兵各家屬、務於日內覓取相當保證、前來具領、淸單如左、交涉員蔡公時五千元、參議張鴻漸・科長譚顯章各五百元、科員周惠和四百五十元、科員張麟書冊三百五十元、勤務兵張德福・王立泰・陳晉遠・熊道存・姚成仁・姚成義各四百元、書記劉文鼎三百五十元、黃繼曾・陳端成・傅寶山各二百二十八元五角七分、（秋夫、（據前戰地委員呈報、係山東交涉署


## 步履維艱

步履維艱或爲力衰或因年老然其最普通之原因則足部生疔或起泡而致痛楚難行也凡斯足疾以及其他種種外症如意膏均善治之也南洋馬力街廣源金舖主人顧盛富君來書云予患足泡痛苦各藥無效嗣友人劉情初勸用如意膏立見奇効不久即霍然告痊誠良藥也 如意膏爲最新科學之產品內含八種珍品大非舊式各種藥膏所能幾及倘希注意各藥房均有出售或直向上海西路六十號韋廉士醫生藥局函購原班郵奉不誤

價每一盒洋六角六盒三元

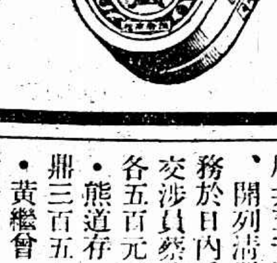



舊有、姓名未悉、俟查明再行發款、丶二百二十

浙省政府會議

切實整理、蘇省[illegible]會記

國際記載

提前討論裁軍公約、而不待諸一九三一年耳、渠

絲繭[illegible]試驗場二所、特派孫本之來蘇、勘定老六

舊有、姓名未悉、俟查明再行發款、（一）二百二十八元五角七分、（說明）省購儀分配等次、除蔡交涉員五千元為原定數外、其餘員兵、依前議撫卹辦法等次為分配標準、

## 內部擬訂褒揚條例草案

呈請國民政府核准

▲褒揚條例草案 內政部呈請國民政府核定之褒揚條例草案、第一條、凡中華民國人民有合於左列各款之一者、得依本條例之規定褒揚之、㈠特著義行、㈡孝行純篤、㈢熱心公益、㈣有功學術、㈤碩德懿行、第二條、合於本條例第一條之規定者、其鄉黨宗族得詳列事實、具呈市縣政府轉呈省區政府、函送內政部請予褒揚、第三條、市縣政府對於人民請求褒揚、應負考查之責、第四條、內政部對於請求褒揚事項、應審核事狀、分別擬具辦法、呈請國民政府行之、第五條、褒揚方法、分匾額與褒章兩種、褒章分金銀兩色、前項褒章、適用於受褒揚人之現存者、第六條、褒揚事狀、合於第一條各款之一者、給銀色褒章、兼有二款以上者、給金色褒章、第七條、給予褒章時、並附給執照其式樣另定之、第八條、褒章祗許本人佩帶、第九條、本條例施行細則另定之、第十條、本條例自公布日施行、

▲施行細則草案 第一條、褒揚條例第一條第一款、以事親竭力為限、如割股和藥、刲肉哎親、迹近愚妄、有違情理者、不得呈請褒揚、第二條、褒揚條例第一條第二款、凡扶危濟困贍恤鄉閭等事均屬之、第三條、褒揚條例第一條第三款、凡創辦教育實業等公益慈善事業、及其他公益事業皆屬之、其事非創辦、而辦上列各事確有成效、或捐助財產滿二千元以上者亦同、第四條、褒揚條例第一條第四款、凡著述圖書、製造器用、確有發明或改良之功效者屬之、第五條、褒揚條例第一條第五款、凡友於兄弟、敦睦宗族、及其他行誼、足為鄉里矜式者、均屬之、惟守年守節、及門寡居等、皆不得呈請褒揚、第六條、原籍或行誼事蹟表著地各市縣政府、對於應受褒揚人得收轉褒揚公文、第七條、呈請褒揚、須依照條列式樣、填列清冊、幷具褒揚費隨文呈繳、第八條、褒揚案經駁斥者、褒揚費給還之、第九條、凡事狀合於褒揚條例第一條各款之一者、每人應繳褒揚費六元、兼有二款以上者、每人應繳褒揚費十元、第十條、市縣政府因修志採訪彙案呈請褒揚時、其受褒揚人已故而無子孫親屬者、得免繳褒揚費、第十一條、人民不得以一事受兩次褒揚、第十二條、受褒揚人領到褒揚物品後、因遭變故遺失時、得呈請補給、仍按照本細則第九條之規定辦理、第十三條、受褒揚人事狀虛僞經查明者、註銷原案、追繳褒揚物品、第十四條、市縣政府復查受褒揚人事狀不實、率予轉呈者、應付懲戒、第十五條、設數褒揚物品、由該管市縣政府行之、第十六條、本細則自公布日施行、

## 浙省政府會議

十九日浙省府委員會開第一百五十八次會議、（一）財政廳呈復查核硝磺局局長、案奉全國硝磺局令飭、實行解款、及轉請核發證照一案、辦法情形、議決照辦、（二）民政廳轉報告本廳積餘經費存息、共計銀二百五十元一角七分、擬請撥作本廳籌備會議費用、議決照辦、（三）省保安處呈請取締探礙警察守案、議決由秘書處擬定規則、飭令各主管官廳轉飭所屬各局場所遵守、（四）建設廳呈請設立浙江省合作指導人員養成所案、議決通過、其經費由建設廳原定預算內撥用、（五）擬將長途電話總分各局所未支之款移充鐵產調查所經臨兩費案、議決照准、

## 浙省府令查各縣水災

浙省錢塘江流域各縣、此次因狂風暴雨、災情奇重、各該縣民衆紛紛來杭報告災情、並請查勘賑濟、茲經省政府通飭各市縣政府、迅予查報此次有無水災情形、以憑酌核辦理、杭縣清泰門外觀音塘一帶、自水災發生後、經災民推舉代表、向市政府請求查勘、搶修塘工、業已於十八日開始賑濟、施放米粥、十九日繼續施賑、

## 浙聞彙誌

省黨部對於廢約運動、注重宣傳工作、轉飭各市縣黨部籌備廢約運動分會、

建設廳籌設西湖博覽會、定十月一日成立籌備處、呈請省政府撥款、以利進行、

省黨部民衆訓練委員會、函商省政府建設廳、籌設勞資仲裁委員會、擬訂章程、儘於十月以前成立、

杭州市公安局查明臨平警察分所長盧宗岳、有貪污行為、已下令撤換、

浙江公立法政專門學校、自將馬坡巷校址、讓與自治學院後、業已遷至大方伯商科職業學校舊址、定於二十四日開課、各科教材、由姜紹謨校長

## 蘇省指委會常會紀

切實整理

江蘇省黨務指委會、昨開第四十二次常會、出席者狄膺・葉秀峰・倪弼・劉子揚・李壽雍、主席汪寶瑄、㈠鄧縣指委會呈控公安局王仲仁包庇土劣、搗亂黨部、請咨省撤懲、以遏亂源、（前據該縣呈請已函省府核辦）（決議）再函省府核辦、㈡句容指委會代電呈稱、該縣與鎮江交界地方、發生會匪徽衆、殺人焚屋、全縣騷然、請咨省府永遠軍隊駐守、以資防禦案、（決議）照轉省府暨軍委會、㈢灌雲指委會呈請關於土劣陳佑庭案件、請轉咨法庭、以資仲裁案、（決議）轉特別刑庭、㈣東台指委會補呈田任貪污罪證、請咨民廳法辦案、（決議）轉函民廳核辦、㈤宿遷指委檢舉惡產錢仲奎罪狀、請轉特刑庭飭縣解省嚴辦案、（決議）函特刑庭依法辦理、㈥鎮江指委會代電稱、上黨鄉等處有大股土匪焚掠數十村、勢甚猖獗、請咨軍委會令飭在鎮駐軍往剿案、（決議）轉軍委會暨省府、㈦楊中田租仲裁委員會呈報九月十日啓用鈐記、請予備案一案、（決議）准予備案、㈧灌雲指委會呈據查梧鄉民夏懷榮等呈稱、命案寃獄、產被覇佔、請咨縣提犯了結研辦、並請轉省政府嚴辦惡霸等情、特據情轉呈鑒核案、（決議）再轉特刑庭、㈨江都指委會呈請該縣劣紳任桂森證據、並控訴文件多種、呈請鑒核案、（決議）轉特刑庭依法辦理、

## 昆明六河泛濫為災

建廳呈報河堤潰決情形

昆明通信、滇省自入秋以來、陰雨連綿、近郊之螳螂江金汁河等六河、堤防潰決、洪流四溢、省垣及晉寧昆陽澂江各縣、均被鉅災、村莊田畝、盡被淹沒、滇越鐵路阿迷至省一段路軌、被沖斷數十處、交通斷絕、為數年未有之鉅災、現各處難民、無家可歸、露宿省垣者在萬人以上、三迤士紳正組設賑災籌款賑濟、建設廳長張邦翰具呈省政府、報告水災情形及修治計劃、摘錄於後、竊查省會六河、年久失修、每遇霖雨、即成災情、不惟海口淤沙壅塞、上游之水難以宣洩入海、加以十餘年來不事修濬、一遇雨量稍多、災患自屬難免、各河又多係沙堤、其內沿淺塌、如螳螂江之土堰一帶、金汁河之涉羅村韋紳營等處、寶象河及雲門猓猓河之西莊、十甲八甲等處、海源河之黃土土龍院村等處、明通河之前衛營等處、西埧河之彌勒寺張家樓等處、馬料河之關鎮村小古城等處、當即發給樁木、派員督率搶護、以防潰決、幸免於患、其促不及防、驟然決口、以致田畝被災者、如永昌河之柳埧、螳螂江上游之金刀營、廖家廟下游之葉家村袁家村、金汁河上游之竹園村、下游之餌餘營須家營、寶象河之西莊、上馬村之黃土坡黑林舖等處、決口寬度多則三丈、少則數尺不等、均經分別派員督同該管紳董巡水等、催派人伕、不分晝夜、趕速修復、現已竣工、至北鄉會青之白沙河、及第十甲界內之寶象河、因決口太大、寬達十丈、附近水勢過漲、一時不易修復、現正飭派委員加工趕修、期於短期內一律完成云云、

## 國際記載

## 西班牙革命運動擴大

各黨加入推翻狄克推多制……里夫拉有在巴被刺說

十八日西京電、西班牙狄克推多里夫拉將軍尚未經巴塞洛那省歸來、以致謠言蠭起、有謂遇刺受傷者、有謂其地已起變端者、西京雖兵士禁止出營、尚無亂象、查將軍於九月十五日赴巴、此行目的甚為人注意、蓋九月十日推翻狄克推多之謀發覺後、當道遂在加泰洛尼亞境大事搜捕、涉及無辜、致起紛亂、將軍此去、顯欲親手解此糾紛也、現無可疑者、亂謀蔓延、如共濟組合員・社會黨員・共和黨員・皆多加入、且聞大主教一人亦參加亂謀、將軍遇刺之說雖未證實、但深信之者、不僅為政人、以其逾期未歸也、但據公報稱、將軍現仍在巴、曾接見新聞記者、對於民衆歡迎、表示滿意、（路透社）

## 洛登對裁軍案之主張

先開五國秘密會於巴黎……俾得從速召集正式會議

十八日內瓦電、裁軍籌備委員會主席洛登今日告知國際聯盟第三委員會、謂渠主張請英法意日美五國諭其出席於裁軍委員會之代表開秘密會議於巴黎、俾對於裁軍草約某要點不予同意之各政府得其諒解、因各大海權國間之妥協極為重要也、如在巴黎能有妥協、則渠可從速召集裁軍委員之下屆會議、或請聯盟議會決定日期云、英代表寇興登答稱、洛登之請書未必為任何列強所接受、洛登之邀請華會公約簽字國集議於巴黎、無非欲提議討論裁軍公約、而不待諸一九三一年耳、渠意各簽約國須在各種景象下、並應從種種不同之觀察點考慮裁減海軍問題、故根據今所提出之辦法締結遠大的裁減海軍公約、此種可能性殆無甚希望、因各國政府未有考慮此辦法之機會也、渠不能遽信英國可接受洛登之請云、法代表龐權爾謂裁軍大會應在今年底或明年初舉行云、此事展至明日再行辯論、（路透社）

## 寇興登主張廢娼與雇用女警

寇在國聯為英政府發言

十八日日內瓦電、英代表寇興登今晨在國際聯盟會議評論第五委員會關於兒童幸福及其他同樣問題之報告、謂專家於愼重考慮後、有一致意見、皆反對領照妓院制、渠以為有關係之政府定豐責任所在、不能再視此事為緩圖、寇興登又為英政府發言、謂極贊成報告書以更嚴峻方法取締賣淫婦之主張、至於僱用女警之主張、則英國所得之經驗、已證明女警頗有價值、渠想英倫與愛爾蘭當可欣然贊助女警制之擴張、而增多現有人數無多之女警云、（路透社）

## 巴黎盛行緞鞋

巴黎為世界繁華之處、婦女裝束式樣開各處之先河、即一鞋之微、亦時時花樣翻新、近數年來鞋式變化、日新月異、然大致尚不失舊日規模、但今秋忽新行緞鞋、穿者實繁有徒、實為鞋史上起一大革命、從前祇拖鞋有以緞製者、今則通常所穿者亦以緞製、與緞鞋有同等之勢力者、唯最新發明之蒼白色羔皮鞋耳、

## 日本共黨案近訊

十九日東京電、三月十五日開始全國大檢舉之共產黨案、經五個月之久、除東京地方裁判所外、其餘福岡・長野・札幌・新潟・岡山・神戶・名古屋・京都・函館・大阪等地方裁判所自八月二十四日起、依次豫審終結、已決定有罪付之公判者計三百〇三名、東京地方裁判所之豫審終結約在明年云、（東方社）

## 日檢廳傳訊謝米諾夫

十八日大連電、滯在大連大和旅社之謝米諾夫將軍、因百萬元之金條事件、接到神戶檢事局之召喚狀、於二三日中出發赴神戶、（電通社）

## 兩個油礦權問題

美荷間之爭執解決……阿眞廷收歸國有

十八日華盛頓電、荷美間關於經營油礦權之爭執、現已解決、國務院稱、此後美人可在荷屬東印度開採油礦、（路透社）

十八日阿眞廷京城電、阿眞廷國會已成立一議案、規定國內油井油礦之沒收、（路透社）

# 記世界少年和平大會

（荷蘭通信）（小可）

中國人雖甚多、而有世界眼光者、向來不可多得、對於世界各國之國際會議、不外兩種看法、一派人將「國際」二字、看得「太高」、遇會輒派代表、浪擲巨資而毫無實益、又有一派人將「國際」二字看得「太輕」、不管他國開過多少會議、不管一切事業在他國人已有多少進步、而只是裝聾作啞、不問不聞、是以歐洲雖經大戰禍、而十年來奮發經營、止仗各人自助之力、早能去水火而登袵席、獨我中國、沈沈終古、漫漫長夜、若無幸福之可求也、豈不大可惜哉、民國十七年八月在荷蘭國舉行之世界少年和平大會、各國代表之預會者五百人、而我國各團體之代表、無論遠近、竟先後兼程趕到、國民政府當局、且一力為之提倡、大局一新而風氣為之驟變、斯誠最近十七年來空前未有之佳象、記者幸與其盛、因舉所知而為之記、查是會對各國、一律平等、五大洲之代表總數、定額以五百人為限、召集大會之前三日、（八月十四日）尚須先就荷蘭之碧塢村Bilthoven開理事會、是猶國際聯盟會每年大會期前之行政院會議、列席理事會者、僅得十二國、每國以一人為限、英國豪思女士Hersey,美國蘆瑟夫人Russel,荷蘭賀以定Hoytink,德國蘇葆和Solzbacher,澳國努勒Rona,中國李昭實女士、瑞士賀愛沛Holzapfel,丹麥壁利Pille,波蘭孟蘇Monrot,印度山耶Sanyal,敘利亞棠奈Tannus,非洲絳生Johnson,大會以英人彬漢洛Harold Bing為主席、與其下經濟政治教育宗教種族弱小民族等六股職員、均由理事會指定、中國與會之代表、被推為職員者兩人、一為政治股書記羅棟勳君、一為種族股書記陳碧明君、是月十七日至二十六日、世界少年和平會之同志、齊集荷蘭和門Ommen附近之鑁鏈村Eerde開大會、外來火車、僅至和門站而止、與會者下車步行、約三刻鐘、抵鑁鏈村、鑁鏈為一小聚落、人煙稀少、沿途但見松林、蔽地參天、蒼翠可愛、世界少年和平會之會場設於森林中之星營Star Camp.營幕屬諸朋友會Society of Friends,因朋友會別名東方之星Star of the East,故名其營地曰星營、朋友會創自英之培生夫人Mrs. Besant,以世界一家為宗旨、崇拜印度人冒智Krishna Murti為全世界之首領World Leader,最近在數日以前、亦在此地會議一次、今則租與世界少年和平會為會場、星營者一曠原也、中設郵電局電話室書店茶館雜貨店照相館兌換所自由車行游水池露大劇場等等日用所需、應有盡有、儼然一小規模之市鎮也、店舖之前築花架植鮮花以點綴風景、（如附圖）

會場中之郵局

此外又有辦公室記者室、專備各報記者記述採訪之用、上述之辦公處及各營店局所均為小木屋、各部不相連接、其連接者為餐幕Disining Tent（如附圖）與廚房、中間設有鐵軌、便於運送肴饌、議事廳者、曠場中最大之帳幕也、可容三千人、幕頂設有天窗、可以開閉、藉通空氣、幕中備有長櫈數十、上方正中為主席台、台旁有兩小桌、為新聞記者席、又有若干小幕、為分股議事之處、各代表住宿之帳幕、則張於曠場之四周、共分男女兩部、AB兩字號為男幕Mens Camp, C字號為女幕Ladies Camp, 大幕合設數榻、小幕僅置一榻、此外無長物、一切被毯、均由各人自備或租用、此種田野生活、異常簡素、實甚清苦、而各代表處之夷然、頗足以見各國少年和平運動之精神也、與會者襟際所佩之紙片分五種、第一種為理事會各國代表之標識、色白形圓正中有紅十字、第二種為各國代表普通用之標識、其形其色與第一種相同、惟無紅十字、第三種為新聞記者之標識、式為四方、色為金黃、正中書一「P」字、蓋「報Press」字之簡筆式也、第四種為旁聽之標識、為三角形淡黃之片、第五種為在場服務者之標識、為四角形藍色之片、第六種為星期日來會參觀者之標識、（即來賓證）為六角形灰色之片、（參觀畢、須交還閽者、）各種紙片之上、第一行書國籍、第二行誌姓名、第三行則舉所諳之語言、而以各種色彩顯示之、德語黑色、英語紅色、法語藍色、世界語綠色、一人而諳英法德三國語言者、居大半數、兼諳世界語者、則寥寥若晨星矣、大會之參加者、有英美德法澳匈義日荷瑞士瑞典那威非洲比國印度中國叙利亞波蘭智利墨西哥保加利羅美宜土耳其南斯烈夫捷克坎拿大等三十二國、代表人數、以美德兩國為最多、美國來會者約七十人、德國約五十人、日本一人（杉森女士）、中國九人、（留英羅棟勳、留荷黃浪洲陳碧明二君、留法張忠道陳書農二君、留德王啟江、漢口中國青年團代表余勞夫林大名二君、上海寰球中國學生會代表李昭實）十七晚之大會、辯論異常激烈、德代表對德荷拒簽俄代表護照之舉、極力反對、各國代表對此、意見紛歧、其後忽分三派、荷代表提議本會應即反對荷德兩政府阻止俄代表與會之事、並應對於阻止和平運動聯合進行之一切舉動加以反對、德代表提議惟以全力反對荷德兩政府阻止俄代表前來之事、討論結果、贊成荷代表之提議者居多數、贊成德代表之提議者約五十人、尚有少數列席之人、對於荷德兩派之提議均不贊成、謂本會如須出而反對、須對俄荷德三政府同時行之、因俄政府亦曾阻止俄代表之出境、而使其不能來會也、查荷政府拒簽護照、係阻俄國共產黨之入荷境、德政府拒簽護照、係阻俄國素食會同志之出俄境、素食會宗旨、不獨反對戰爭、兼且反對應國防軍之軍役、惟俄政府禁阻此輩出境之源委、以與會場相隔較遠、尚待與會諸同志之澈查也、但天下事、每有出人意料外者、俄之共產代表雖已阻其到會、而他國之共產分子有詞可藉、反耗去議事時間不少、即如反對德荷俄三政府阻止入境出境之問題、突如其來、亦復成為會場中之主要議案、儼有喧賓奪主之勢矣、豈非至可歎惜者耶、

餐幕

## 地方消息

### 蘇州

**獲匪將處死刑** 水公安三區長龔國樑、因即將出發剿匪、昨日特晤錢師長、擬將獲匪龍愚臣・陳六・李雙喜・曹光漢・范少炳・周明山六名、移解清鄉會、處以極刑、又定今日晉京、陳明省峰、

**拘捕僧人解城** 縣公安局長鄭誠元、據報白馬澗羊山之羊山廟主持曾德慶、聚賭吸烟、私通匪人、特派公安隊往捕八名、於十八日將其拘獲解城究辦、

**合作社籌設分社** 農鑛廳特委胡昌齡王寶翚及倪某等三人、來蘇開辦合作社蘇州區分社、發展吳縣崑山吳江常熟四縣合作事業、三君於十七日蒞蘇、開始籌備、

**勘定試驗場場址** 農鑛廳擬在蘇設立蠶絲蠶種試驗場二所、特派孫本之來蘇、勘定老六圖及楓橋兩處餘地為地址、孫氏已於昨日返省復命、

**高院定期審理刺張兇手** 暗殺安徽省政府委員張秋白之凶手吳鴻泰、經江寧地方法院判決死刑後、吳不服向高等法院提起上訴、經高院首席檢察官王思獻核准、於上月念九日由江寧法院派警將吳連同全案卷宗、押解高院看守所寄押、現悉高院已定念一日下午公開審理、吳犯年念八歲、安徽人、係業木匠、家住上海英租界勞勃生路英華里二零三號、父名吳友根、母係吳傅氏云、

### 無錫

**各縣報界集會閉幕** 江蘇各縣報界代表、在錫開會、已將各議案及全省報界聯合會章程通過、並經推定蘇州無錫江陰常熟武進高郵興化等七縣担任籌備聯合會事宜、每縣一人、十八日下午即行閉會式、十九日由無錫報界協會、新聞記者聯合會、雇船駛至黿頭渚萬頃堂梅園等處游覽、即在船上午餐、五時許返城、各縣代表分道遄返、

**蔡旅長蒞錫視察** 國軍三師七旅所部第十四團、分駐本邑及江陰兩縣、十七日蔡旅長（忠笏）偕同何許二教官蒞錫視察十四團第二第三兩營、兼直屬部隊機關槍連、迫擊砲隊、下午假西門外公共體育場、召集部隊訓話、

### 常州

**聽令協緝溧陽大刀會匪** 民政廳訓令公安局、懸賞協緝此次擾亂溧陽縣屬之著匪葛小妹妹等六名口、令云、案據溧陽縣縣長朱叙蒂東代電稱、屬縣西南北各鄉、被大刀會匪聯合滋擾、經職電各鈞廳轉電第二十六軍三十一師文師長派兵進剿、迭次電呈在案、現在匪已潰退、曾於陷日將剿辦匪徒經過情形、詳呈在案、嗣前方各軍隊均於陷日分別回防、經職召集地方各法團開會籌議、僉以匪徒雖經軍隊痛剿潰退、惟著匪葛小妹妹葉月霖潘么由東老及李德凱之妻葉道士之妻等在逃未獲、難保不死灰復燃、當經一致議決、由縣函請駐溧團部迅派軍隊、前往南渡鎮竹簀橋扼要處所、分別駐紮、以資防禦、一面出示布告、懸賞緝拿、並函請鄰封各縣按名協緝、以期獲辦等情、除由職根據議案、分別照辦外、合將籌議辦理善後情形、代電陳報、仰祈廳長鑒核、再在逃匪著葛小妹妹等六名口、並請俯賜通令各縣一體緝拿、以免遠颺、實為公便等情據此、除電復並分別函令外、合亟令仰該局長即便遵照、轉飭所屬一體協緝、務獲解究具報、此令、

### 寧波

**劾實教員虞伯曠被捕** 寧波市私立效實中校國文教員虞伯曠、有國家主義反革命嫌疑、經市黨部報告特種刑事分庭拘捕、並在其辦事室內內查出有嫌疑之圖畫數紙、及刊物愛國青年二冊、即經發押、惟甬地教界以虞任教職二十餘年、從未有越軌行動、特聯名公呈解釋、

**孫洪湘判處徒刑十月** 餘姚人孫洪湘、又名養吾・像我・霞光・孟一・獨軻、於去年投入共黨、為特刑第一分庭查悉、將其拘獲、並在家內搜出共產書籍多種、昨已判處有期徒刑十個月、

**拘捕共黨嫌疑多名** 市指委會以本埠共黨尚未肅清、日前從事偵查、經拘捕嫌疑王子明王美棣方創之等多人、現皆押特刑分庭候審、聞王等均係學生、同為鄞縣籍、

**鹽民呈請取銷鹽局** 鄞東大咸鄉鹽民謝照仁等三十餘人、因鄞縣三十八圖如咸祥五鄉稧等地段、素經規定為大嵩鹽場行銷地段、茲被鹽運署引公所設局賣鹽、生計頓感困難、昨特呈請鹽運署、請劃清地段、取銷該局、

▲尚有地方消息轉入第八頁▼

中央各委聯翩抵京　五院院長即將發表
白崇禧楊宇霆會晤　張學良亦擬赴灤晤白
鄧振銓就吳淞要塞司令
于右任夫人昨晚病故
鼎康金號主人劉念春　以三萬元贖出
寶善街百餘人滋擾飯館　開槍誤傷一人
新新公司鉅竊案破獲　首飾部長押捕房

北平特別市市長何其鞏

Mr Ho Chi-kung, Mayor of the Special Muncipality of Peiping.

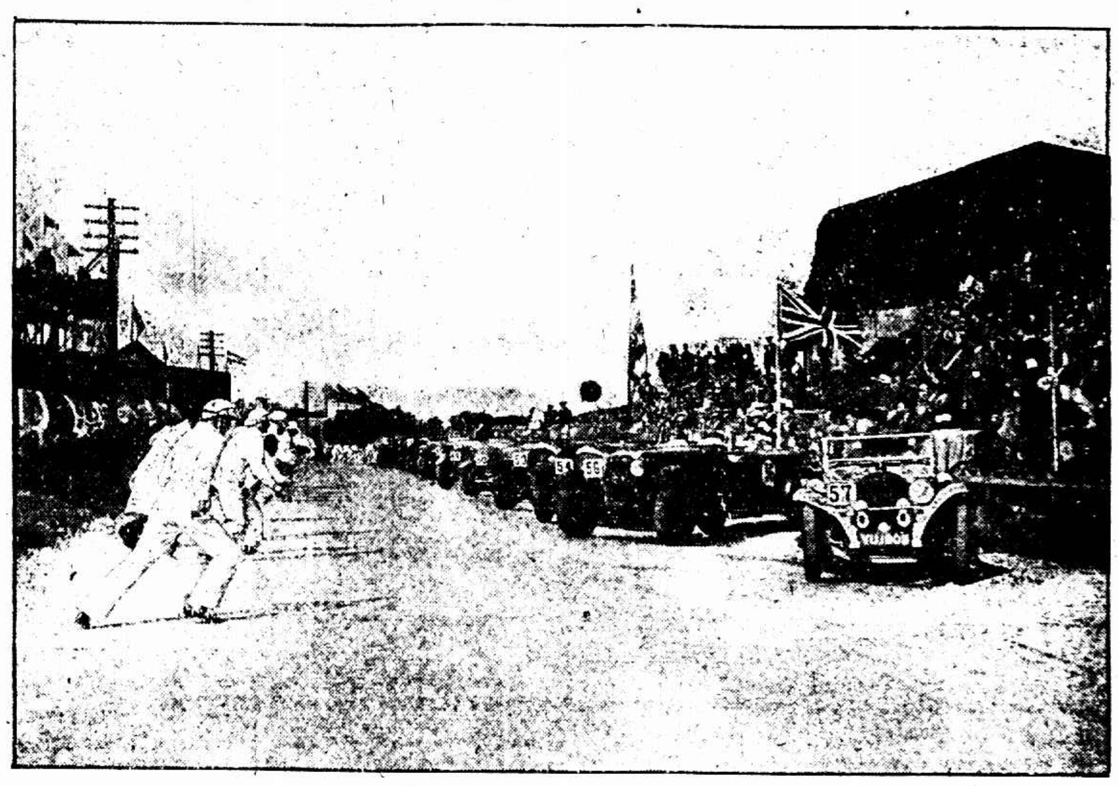

美國伯爾弗司特汽車比賽爲空前之盛會觀者達三萬人參加比賽者各國多有圖示出發號旗降落後司機者奔至汽車前預備開駛出發情形

The recent Motor-car races at Belfast were attended by 300,000 people and there were participators from a number of countries. The above picture was photographed at the moment the starting flag fell and drivers and mechanics ran over the course in order to start their cars.

香港南華游泳會會員全體

Members of the South China Swimming Club, Hongkong.

啓文輝贈

ⓐ磚瓦製造機發明家王蕙全　王君浙江樂清人現已入京呈請專利　溫凌波

ⓐ Mr Wang Wai-chuen a native of Loh Ching, Chekiang, who has invented a machine for making bricks and tiles is now in Nanking to try to obtain a patent for his invention.

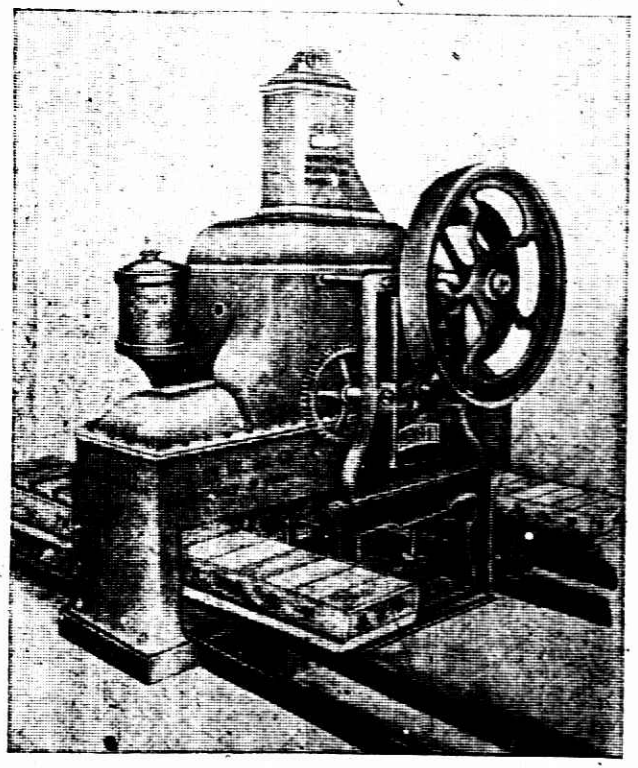

ⓑ王蕙全新發明磚瓦製造機之模型　此機每小時能出瓦二千四百枚　溫凌波

ⓑ Model of Mr. Wang's invention. Its hourly out put of bricks and tiles exceeds 2,400.

首都婦女救濟院院生全體　首都實行廢娼之後特設此院以資救濟「自右至左」第一排武偉・王浩(花名小杏子)・何筠・趙宜(小錦紅)・艾文・鄧蔚・楊范(小銀子)・吳靜・第二排胡敏・王輝・呂素・鄭珍(解語花)・李樸(如意子)・劉明・韋楨(八歲紅)・王傑(小蘭子)・王芸(小金寶)・曹啓・蕭嚴・吳勉・王聲(小金寶)・黃覺・第三排嚴珍・羅英・董興(夜明珠)・劉順(花老五)・韓・饒・王彬・王清(五保)・汪儉(汪鳳翔)・錢貞(高素琴)・周雲(莫愁)・蔡英・顧方(花金仙)・潘和・李俊(茶花)・第四排王志・沈心(有孕)・王眞・周儀・梁光(花老三)・鞠佳(花素珍)・鄧勁(林紅玉)・戴慧・姜瑛・王愼(有孕)・程言・湯盤(有孕)・陳雅(桂紅)・李正・第五排劉義・李秀・周潤・祁良(王秀紅)・王曙(小桃子)・錢馨・華强・陳新(香菱)・李悟(花秀卿)・周鼎・王進・周汝・程翠・

趙南園

Refuges in the Asylum for Women in Nanking—This institution is to house former prostitutes as their business has been absolutely prohibited by the Municipal Authority of the Capital.

上海記載

# 鄧振銓就職

## 昨日舉行宣誓禮

吳淞要塞司令鄧振銓于昨日上午九時假吳淞砲台灣水產學校大禮堂舉行宣誓就職典禮、到各界三百餘人、熊式輝致訓詞、略云、式輝頃奉國民政府中央軍事委員會命令代表參與今日鄧司令就職大典、按我國有黃河長江珠江三大流域、而長江位居中央、吳淞乃長江要隘、且爲海上及內河交通之中心點、一切教育軍事等均占重要地位、自南京改建首都後、吳淞在政治軍事上更爲重要、所以吳淞要塞司令職任怎樣的重大、希望鄧司令切實整頓云云、後由賈伯濤戴石浮廖景方張士載等相繼演說、即由鄧司令致答詞、高呼口號而散、

## 第五師一連調江灣

駐紮斜橋山東會館之第五師十三旅念五團第一營步兵第四連、約一百廿餘人、昨日開赴江灣駐防、

## 十一師六十四團過路

十一師三十二旅第六十三團全團部隊奉令於前日由鎮江開拔赴杭、至南星橋轉往皖南剿匪、該師之第三十二旅六十四團全部隊伍、昨日亦奉令由南京開赴杭州、候命進止、

## 陳訓詠檢閱海軍一再展期

現已決定二十一日出發

海軍練習艦隊司令陳訓詠、本定十三日乘湖鷹艦赴江陰補行檢閱駐江陰至南通一帶之軍艦、初因駛至黃浦江而誤觸民船致又駛回修理、當展期翌日開往、後爲大風所阻、繼因淫雨續至、以致至今仍未起行、現陳司令已決定二十一號出發、

# 中日間交涉

## 寧案談判已開始 重要之濟案何如

中日寧案經年未决、自日總領矢田返國更形停頓、玆矢田已來、將秉承田中之意七日與國府開始談判、外部亦經委定第二司長周龍光負交涉之責、日前矢田特電約周司長於昨晚（十九）在日領署宴會席間談論、頗覺接近、因此周司長於宴後即偕同外部情報處幫辦張維城君赴寧、向王部長請示、又外部第三司長徐謨昨日來寧、擬於今日起與法領談判寧案、

## 日領館拘留一韓人

亡國民……有冤無處訴

前日午後一時、北四川路海寧路交叉處、發現日人與韓人互毆事件、該日人名新納豐吉、爲日本鹿兒島縣人、現住北四川路西安樂里二十六號、自稱與我國民革命海軍司令部有關係、該韓人名金福東、爲朝鮮京城府人、現住吳淞路一二一九號、兩人鬥毆非常激烈、新納竟以鐵製之指拔（日本浪人團所用之武器）擊刺金氏、金亦不肯屈服、向新納還擊、但金以無武器不敵、致身上被擊傷數處、後華捕聞警、即上前加以阻止、至午後二時半、日總領事館警署巡查來將二人帶去、金因頭部流血不止、乃送須藤醫院急治、昨日傷勢略愈、仍押往總領事館、領館方面、當將兩造提出審詢、新納則自化名爲吉田、而指金爲共產黨共謀擊斃其總領事、金則言某某與中國航空某交誼甚厚、某爲中國飛行界要人、現在南京航空學校居重要地位、至彼等相互間有何計畫、則尚不明瞭、金則對新納謂之爲共產黨完全加以否認、至謂與中國上流往來、則實有其事、但此并非犯罪行爲、對新納加以駁斥、最後審結、總領事館判金以「館令違反」罪處役十五天、對於新納無下文、金不服、擬再陳訴、然日警絕不之理、

## 日飛機定期再來

日航空公司因年來於上海大阪間試驗飛行三次、成績尚佳、現依遞信省之指令、又定於十月十五日起繼續飛行二次、由大阪木津川出發、經福岡熊本附近及五島富江來滬、名目仍爲試驗飛行、

## 香蕉下日貨

### 亦不能逃檢查之眼

閘北檢察處於連日大風雨中照常工作並不中止、查獲各種仇貨如後、計驗和布販二十支白紗十包、陳總大私販鞋粉四打、協興廠絲光紗六包、並另零碎布疋數十段、十八夜又在蘇至曹家渡檢查當於晚上十一時許在航船內查到太陽皮酒四罐、洋參一大件、鋼硬十條、仇布五十餘疋、該布密藏香蕉下艙底內、若不加細察、斷難覓得、尚有另件日貨共計數十件、經一夜之工作始于昨晨八時許押運返會保存、

## 鼓浪嶼納稅會代表

來調查加入華董辦法

鼓浪嶼華人納稅會代表林寄凡君、昨日抵滬、調查工部局加入華董辦法、

## 同興布廠坍屋再誌

### 重傷輕傷共計七人

閘北大統路北首潭子灣路之同興織布廠、其房屋係本地人陳德意之業產、外面雖用磚瓦、而內部都以毛竹與木板等代之、故本不甚堅固、至前日又被大雨沉浸一晝夜、地脚又加泄鬆、故至前日、忽聞啦拉一聲、平房六間、忽地全部坍倒、其時屋內有廠主工人三十餘人、不及奔避、致盡被壓入在內、幸屋係平房、重量還輕、故經鄰人路人、稍同爬開、即將衆人救出、所受輕重傷不一而足、初傳受傷者、共有三十餘人之多、但昨日續加調查、始知受重傷者、有二人、現在王家宅聯義醫院醫治、可無性命之憂、此外又有受輕傷者五人、統共受傷者幸僅七人、昨日上午、該廠主安徽人宋裕新、以此次所受損失、物質方面已達一千八百元、且暫時尚不能營業、而當租借該屋時、雙方本訂有租契、爲期共十年、期內不得藉故退租、並預繳押洋一百元、今爲時僅及一年、中途即遭此損失、於心實有不甘、故昨特前往房東處、將屋主陳德意陳松泉父子、扭至四區公安局、經署長提訊一過、判送市公安局核辦、

## 全滬絲廠職工總會

### 籌備處第三次常會

昨日下午二時、全滬絲廠職工總會籌備處開第三次常會、六區代表簽到九十五人、主席報告籌備經費最爲要緊、由六區絲廠職工會向聯合辦事處先領三百元、議決通過、龍天鵬提議選舉日期、沈克臣提議選舉總工會委員人數、均議決通過、

## 煙兌業職工會大會

昨日煙兌業職工會、召集第六次南市區組長代表大會、到會者八十餘人、主席報告社會局接洽情形、及自條件提出後資方無相當表示、會員們應準備第二步手續等語、又成立條件運動委員會、當場推出、着南市區幹事、委員十三人、一律通過、並於十日召集南區全體會員大會、討論對付資方手續、

## 棉類出口暫行登帳

江蘇棉類特稅徵收標準、因本埠南北市與吳淞一帶、不能一律、故引起吳淞棉商之反對、茲悉吳淞查驗所、前曾奉到八區黨部知照、囑將各花行運出棉花、一律暫行登帳、俟交涉圓滿後、再行現付、查驗所因不得上峯允許、未敢照辦、惟前日恒豐花行裝出之花衣二船、已實行登帳辦法、通行無阻、聞吳淞與南北之徵稅規率、不日可以劃一、登帳辦法、不過一時權宜之計而已、

## 調查船行勒捐案

市政府昨派員董培壽等兩人、前往吳淞調查運大公船行勒捐船戶控案、先至八區黨部調閱案卷、由民訓會組織科吳健英接見、互商之下、大致決定、將船行立即撤銷、惟嚴戒及追償問題、須與市長洽商後始可決定、

## 南貨業職工會

### 小組會議紀

該會昨日下午一時、召集英美兩區小組組長聯席會議、組織科報告小組就是羣衆團結力量、抵抗資方壓迫、解除一切痛苦、希望大家一致、對於條件問題、共分三種、（甲）保障、就是無故不得開除職工、（乙）加薪、因衣食住生活艱難、（丙）要改良待遇、膳宿不得意外刻苦、開會情形、請各組長、到店後、儘量宣傳、對於籌備委員會帳目、因排字錯誤、容下期南針明白宣布、

## 朦領奢侈品

### 第一次罰銀五兩

奢侈品商人注意

江海口內地稅局、自十六年七月一日起、徵收奢侈品稅以來、成績極佳、現因商人時有將十六年七月一日以前、未徵奢侈品稅時稅票朦領存票、希圖退稅情事、現爲席局長查知、特諭局員嚴密查究、查實後、第一次罰銀五兩、第二次十兩、第三次二十兩、

## 銀樓業

### 新同行公會開會

上海銀樓業新同行公會、於昨日下午二時、在禮順里會所開會、到同業代表二十餘人、主席報告上次赴社會局調解勞資爭執問題、及解決第十條、關於星期日工友工作事項、根據第十條條約載明、工友星期日休息、工資照給、如願工作者、按雙工計算、惟各工友於星期日均願工作、俾多工作費、乃日來工會方面、仍限令各樓工友、在星期日不得工作、否則處罰、不按條約履行、不奉社會局調解解決辦法、於資方營業及工友生活均有關係、議決據函請社會局潘局長、請責令工會照約履行、以維店主營業、而安工友生業、

## 冒充官廳職員

### 移送地方法院

荳腐業勞資糾紛久未解決、前日有無賴張福根等四人冒充警備司令部及各官廳職員至城內荳腐業工會聲稱、奉令前來解散工會、聲勢洶洶、經該會會員金有文張金生察得情節可疑、鳴警到來、彼等見勢不佳、紛紛逃避、拘獲張福根一人、帶區申送市公安局、發交第三科提訊一過、備文移送地方法院法辦、

## 七工會論盈餘分配

### 四四二制偏重資方

經理花紅極不公允

我們對於工商法規討論委員會的組織、沒有工人的代表、早已起了懷疑、我們雖然還沒有看見他們所訂的法規內容究竟怎樣、但據近日一部份委員發表的意見、可斷定他們多是不會顧全大多數工人利益的、即就這幾天所看見他們規定所謂四四二制的盈餘分配標準（即工廠每屆決算、除償還開支及折舊外、如有盈餘、應先提十分之一爲公積金、再提股利八釐、餘作十份分派、以四份歸資方、四份歸勞方、二份歸經理部人員）而論、已經足以證實我們預料的證明了、我們現在姑且不去問他們的根據是什麼、只就事實上講、各個工廠的資本與營業工人、大小相差遞數十百倍、勞力資本的比例也絕不一致、如果用這樣死板的標準去分配、資方固可穩有保障、勞方的利益無形中就被他們剝奪了、我們這樣說、並非過甚其辭、姑舉一例以爲證明、比方某工廠資本爲一百萬元、用工人千名、某年得盈餘五十萬、照他們的標準分配起來、股東可得十四萬、（因爲公積金在實際上也歸入資方了）經理部若干人共得二萬、工人千名只得四萬、倘使和另一個情形相同、而有二千工人的工廠比較、資方及經理部所得利益相同、而工人的利益就差一倍、如果這個工廠的盈餘祇有九萬、那麼完全是資方的利益、工人一點也得不到、還不是極不公允的事情嗎、所以我們以爲資主的股利、祇能規定最高限度爲八釐、倘把紅利合併計算、利息每一分以上時、盈餘的提取、也要加以限制、不能規定爲十分之四、公積金的提取、也要有個限度、至於經理部人員、要另給在工人之外、給他們一筆特殊利益、分配標準要佔工人總利益二分之一之多、實在毫無理由、爲什麼經理部人員要給這樣厚的酬勞呢、爲他們功勞大嗎、但是薪水已經比工人大得多了、爲他們責任重嗎、但是工廠虧本時、又不要他們負責、這分明是資本家爲他自身或關係最密切的人（就是所謂經理）多向工人攫取一部份利益、也實在是最不公允的制度、他們還要把他保存起來、而且規定的成數這樣的大、怎能說是不偏袒那一方面、我們現在沒有許多工夫和他們說話、只有否認沒有工人代表的工商法規討論委員會所訂的一切法規

上海商務印書館職工會商務印書館工會郵務工會英美煙工會報界工會南洋煙草工會華商電氣工會

## 國貨會

### 請解釋海關行政權

提倡國貨大同盟委員會電南京中央黨部國民政府外交部財政部云、關稅自主已定明年一月一日實行、羣情欣慰、第以海關行政權關係國權至爲重大、此次關稅自主、對於海關行政權是否同時收回、懇乞明示、以釋羣疑、

## 德飛機將行來華

蔣總司令通令保護

蔣總司令致電各軍機關原電云、（銜略）頃准外交部王部長元電開、德飛機廠Junkers擬派Schroeden Olbren Eichenlopf乘Junkers飛行、經由倫北平至上海、隨身不帶武器照相機無線電發報機有關國防之器具、已由敝部電知准其入境、懇飭所屬於該飛機經過一帶駐軍妥予接待保護、以敦邦交等語到部、仰即轉飭所屬遵照一體知照、

## 商業雜誌之內容

第三卷九號出版

泰東書局發行之商業雜誌、第三卷九號、業已出版、內容有美國辣麥德路商業雜誌之進步、李培恩之庚子後的中日貿易、張廉騶之繁之濫觴經濟學說於商民之節撥方法、徐霽祥吳承洛之權度問題之討論等、尚有中外商業大事記、及國貨調查、每冊定價洋一角五分、全年十二冊、實洋一元五角、

縣指委會

## 反對一一二二慘案法庭結束

全國各報館轉各級黨部各民衆團體暨各機關均鑒、一一二二慘案爲本黨歷史未有之污點、自慘案法庭成立以來、方期伸張國法、懲治兇犯、保障人權、昭雪冤抑、孰料兇犯未獲、眞相未明、中央忽令結束、如斯鉅案、竟無結束、此風一開、將無以保人權儆殘暴、無以樹法治精神、無以建民治國家、將使人人自危、國將不國、事之痛心、寧有逾此、本縣黨部除呈請省會轉呈中央核辦外、願本黨同志、全國民衆、一致奮起、主張正義、要求中央立予恢復慘案法庭、嚴緝兇犯、撫卹遺孤、不使首兇從犯者漏逃於法網、冤魂怨魄夜號哭於秋墳、實爲幸甚、

## 閘北保衛捐即日發還

昨日市財政局佈告云、案奉閘北保衛團捐案、奉市長令取銷、並飭自即日起將已收之捐款發還等因、合行布告、凡執有此項保衛團收據、各居民應自即日起速赴本局市北稽征處、繳回原票、領取捐款、至陽歷九月底截止、幸勿延誤、

## 市指委四十二次常會議決案

轉呈中央請沒收廟宇

市黨務指導委員會昨日舉行第四十二次常會、（討論事項）甲常務委員提案（一）三區指委會呈爲據報前中央常會議決內有凡屬黨員於各區分部之黨員、如係現任各上級黨部執監委員、或其他特殊任務之人員、確因工作繁劇不能出席於各區分部者、得呈准其所服務之黨部免予出席案、與黨的前途有關、請轉呈中央請求復議撤銷案、（議決）轉呈中央、（二）三區指委會呈爲據公民曹棫屢呈請取締祠堂以光平民居住、請求核議並請轉呈中央黨部咨請國民政府核准通令施行案、（議決）由本會呈請中央沒收廟宇、以光平民居住、限制建築祠堂、（三）王延康孫鳴岐呈爲本市房租昂貴、請組織房租評價委員會酌量減輕以維民生案、（決議）由具呈人擬具辦法再行核議、（四）秘書處文書科幹事蘇羣同志成績卓著請予陞任幹事案、（議決）照准、（五）四區指委會呈爲請設法廢禁賭博嚴取締租界仍用陰曆案、（議決）轉請市政府函復交涉署及納稅會、收租事函復四區通知房客、如有仍用陰曆收租者、可逕向法院起訴、（六）楊仲寶吳健英呈爲請轉呈中央嚴飭江蘇財政廳迅行取消該項土布附稅案、（議決）轉呈中央、（七）民訓會呈爲據鐵機戶請免土布運稅請轉呈中央令飭財政廳迅行取消該項土布苛稅案、（議決）轉呈中央、（乙）宣傳部提案、……詞巧辯、諉過於人、常務農重殷復、乞筆令飭補准予撤銷原案、俾得從事努力案、（議決）轉警備司令部、（臨時動議）（甲）常務委員提議（一）六區指委會請轉呈中央迅速宣佈退出國際聯盟案、（議決）轉呈、（二）六區指委會請轉呈中央咨行國府迅以明令規定臨時法庭一律使用華語案、（議決）函復該會、早已使用華語、所請應毋庸議、（三）農民協會籌委會爲前會員常務委員抗不移交、一切事宜、無從着手、請令飭從日移交案、（議決）交民調會、（四）煤炭業分會爲富商劉鴻生等秉權壟斷、向蘇州煤礦公司訂約包銷、請迅令該公司廢止訂約包銷案、（議決）交民調會查復、

## 馬厚卿設診

馬厚卿諳中西醫理、經驗宏富、針灸手術尤爲其所長、曾服務於軍界廿餘年、現擇定法租界金神父路新新里口開設普華醫院、每日門診自上午九時至下午二時、只取號金四角、出診自下午四時至六時、號金一元二角、車資在內、

●●●●●

## 普益社員定期觀潮

普益社旅行團定於九月三十號赴杭觀潮、游期三日、旅費約十元、舟車旅宿等一應在內、餘還缺找、欲加入者、請先期至社與周鳳五幹事接洽、

市指委會

## 昨宴政軍領袖

昨晚七時半、市指導委員會假呂班路市政府公餘社宴請政軍領袖、到警備司令熊式輝、市長張定璠、市政府秘書長周雍能、交涉員金問泗、臨時法院院長何世楨、主人方面到者有市指委潘公展王延松陳德徵吳開先陳希豪劉蘅靜許孝炎周致遠、席間談笑、頗爲歡洽、宴後、並略談關於國慶紀念事、九時半始散、

## 山東代表來

請派軍隊清膠東

山東民衆請願團代表劉佛航劉漣漪兩君代表全省民衆向國府請願解決膠東問題、昨日抵滬、

◎◎◎◎ 徵求百貨

鄙人現備鉅資、專辦各帝國貨食品傢具化粧品及一切日用品、但本店並無押金、每月結賬、如有國貨廠家願託寄售、請將貨物之種類批發之價、折扣速投函東有恒路興隆里二四三二

# 臨時法院整頓收發

## 擴充原處收發股職權

### 今日起實行

臨時法院之收發股、原設該院大門左側、收發各項文件訴訟狀紙、嗣盧前院長加以改革、凡訴狀等及繳費之狀、概須赴樓上投遞、該收發股僅收發無關緊要之文件、名存實亡、形同虛設、何世楨長院後、決將樓上之收發股撤除、擴充原處之職權、惟因該股辦公室狹窄、故飭庶務科雇匠將室拓展、茲已工竣、自今日起、所有收發文件狀紙、悉歸樓下大門左側之收發股專司其事、何院長並擬就收發股規則十二條、業已以院令公佈、仰該股辦事人員遵守、昨復撰布告一道、附粘該規則、張諸法院門外、俾衆週知、茲錄其佈告於下、爲佈告事、照得本院收發股、現加整頓、另行組織、制定文件訴狀、收發規則、業經院令公佈、茲定期九月廿日施行各在案、嗣後凡民刑訴訟、當事人各項狀紙、自九月廿日起、均直接向本院收發股投遞、以利進行、除另紙照錄文件訴訟收發規則宣示外、合行佈告週知、仰各一體遵照、此佈、

◆◆◆

## 黃級艾女士病故

### 于右任今日可到

于右任夫人黃級艾女士昨晚十時三刻病故於辣斐德路本宅、年四十三歲、蘇州人、愛國女學高材生、患肝胃氣病、本居廣慈醫院、昨日下午病勢危篤、出醫院至本宅、由家屬請臧伯庸醫生診治、臧報爲難、加以之痢、久病之身、遂卒不起、當于君前辦民吁民呼報時、忤蔡乃煌、以致下獄、夫人四出奔走、陳英士宋教仁范鴻仙三人困難之際、夫人亦嘗盡力周濟、故夫人對於黨國、頗有功勳、聞于君日前來滬視察後因事赴寧、昨晚已發電信、今日可到、約後日大殮、忙亂之中、各處親知、于宅或漏於計聞、應乞原諒云、

# 浙東遊記（二五）

（陳萬里）

隨後又介紹了一位姓黃的來談、他於前年曾租燒過半邊月村的窰、并且亦能仿做大窰貨、半邊月村離孫坑村不過隔一條溪、該處用的是東元坑的泥土、離窰祇五里、八都窰廠所用的是沈屋的泥、離此有十餘里、一日可挑兩次、麻洋泥比沈屋還要次、杳田北面的溪口亦有窰、約十處、係明窰、大概在南鄉所見的磁器、往往是溪口貨、離此處約二里許、地名胡邊、亦有明窰、擬明早去搜檢殘片、

大窰鎭宋代哥窰所在地

大窰鎭宋代哥窰所在地之碎磁片

我自從聽了黃君說明溪口窰、才曉得今天過渡的時候、所看到的破碎磁片、的確是有窰的地方、今天到此處、得到了許多新的材料、

溪頭李某可以仿做大窰貨、上釉極秘密的、燒好後埋入土內、有人要、才取來、往銷溫州上海一帶、居然可以亂眞、

大坦、溪口、木岱口、上羊、幾處地方的窰、都用木岱泥、南鄉的泥比着西鄉的還好、

現在在廟宇裏各處所能看到的新貨、都是孫坑村的出品、孫坑離杳田十五里、在杳田的東南、北面半邊月村、亦有土窰、專燒粗碗、

做做大窰貨、除龍泉廖姓外、現又得八都黃君、溪頭李某、此外還有吳某、亦住在八都的、計有四人、各人有各人的能力、各人都能看出各人的出品、但是上釉是有各人手法的、誰都不肯告訴誰、眞秘密呢、

黃君取來大窰貨小屏風擺飾一件、中間的刻畫是一隻兎兒拜月、精神很充足、屏風的後面略有損壞處、但是不要緊、就我這幾天來所看到的、這一件要算是精品了、

黃君去後、看了十分鐘的本地戲、因爲馬夫人廟正唱廟戲、巡長的住屋、就在廟內、所以我踏出一步、就可看戲的、看了莫明其妙、還是寫日記、今天所得到的材料、若不即刻寫出、明天是要忘記的、

廟戲到一句鐘停鑼、我寫了日記、復拭洗今日所採集的大窰材料、到了二時才睡、

七・六時起、吃過稀飯後、同呂巡長去訪黃君、往游胡邊、搜尋明代窰基、約離鎭兩里左右、從一人家進去、在山坡上、就是窰的最高部分、當時的建築、雖已沒有、但是就地勢看來、明朝燒窰的構造、跟現在是一致的、在最高部現在是變爲菜園了、旁邊還有許多厚朴樹、田地中碎磁片很多、我又檢拾了色彩不同的十餘種、

我現在所有的碎片、計竹口、大窰、八都三處、其他地方擬託人代爲設法、但是別人不明瞭我的用意、未必能夠檢拾得恰當、這是無可如何的、據黃君說、龍泉清朝的窰、並沒有青瓷、就是同現在的土窰一樣、上羊頭離八都鎭十五里、是一座清朝早期的土窰、不過他的話、姑且存疑、還得調查、

今天戲目

大舞台（三馬路） 夜戲 高廷贊（九本）

第一台（四馬路） 夜戲 開天闢地（二本）

共舞台 夜戲 地藏王

上海舞台（四馬路） 夜戲 六本 五本

下爲影戲院

共和（方浜路） 歐戰史

北京（北京路） 回首前塵

百星 採花浪蝶

夏令配克（靜安寺路） 巴黎尋妻記

中山（四川路） 方世玉打雷台

武昌（東武昌路） 生死鴛鴦

光陸（博物院路） 攝影師艷福

中華（吉祥前部） 大俠復仇記

恩派亞（八仙橋） 泣荊花

萬國（西華德路） 奇女子

中央（六馬路） 偵探血

新中央（海寧路） 黑衣女俠

卡德（卡德路） 戰血情花

世界（寶昌路） 猛虎劫美記

奧迪安（北四川路） 徐娘半老

上海（北四川路） 「無雙女」

通俗（大東門南） 江湖情俠

卡爾登（派克路） 交際大家

東華（霞飛路） 假寡婦

## 新新鉅竊案 「破獲人贓」 首飾部長行竊

南京路新新公司失竊價值二萬三千五百元之飾物一案、當時由捕房將兩更夫拘去後、嗣經偵悉此事即係公司中首飾部兩部長沈志堅（二十七歲、蘇州人、）吳岳澄（二十九歲、廣東人、）所爲、當於昨晚將兩人拘獲、訊詰一過、至七時三刻、由西探惠脫偕華探劉紹奎並英傑志良等、至青海路及北四川路兩人寓所、抄出價值一萬九千元之贓物、遂一併帶入捕房、俟今晨解訊、

## 同行嫉妒 飯館中亂紛紛 忽然闖進百餘人

### 痛毆主人父子 華捕誤傷一人

五馬路寶善街有飯館兩家、遙遙相對、一爲二〇九號義昌館、館主倪寶康、無錫籍、一爲二二二號玉露春、係股開、最近兩家競爭甚烈、義昌館客飯每碗五十文、玉露春則六十文、於是義昌館之吃客、多於玉露春、玉露春諸股東老闆、不能坐視、於昨晨先在某茶館一度會議、即邀集飯館同人及遊民等約一百餘、闖入義昌館、向館主尋釁、一言不合、遂將倪父子兩人痛毆、一時秩序大亂、石路三六九號崗捕聞警趕來、被多數遊民辱罵、並有人欲奪崗捕之槍、崗捕機警、即刻拔出手槍、向天空開放、不料後面已有多人、拖住捕手、欲奪手槍、以致崗捕之手槍扳下、槍彈遂平射而出、有一人中彈倒地、來義昌館搗亂之人、遂各散去、但崗捕之左額角、亦已微傷、中彈倒地之人、係馮根培、身中四鎗、旋送入工部局醫院、巡捕房得悉此事、派探將玉露春飯館中禍首李壽金彭阿錫二人拘入捕房、今晨押解法院請核、

## 婦女問題

## 家法森嚴？慘無人道！

### 媳婦不安於室……鎖禁加以鞭撻 婦女協會出場援救

住浦東陸家渡之本地人張阿福因媳陶氏（年十八）不守婦道、遂將其足用鐵鍊鎖住、禁閉房內毆打、已有兩月之久、前日經當地五區黨部婦女協會查悉、呈當將陶氏及其翁姑張阿福張朱氏連同鐵鍊一條、併送公安局三區訊辦、茲將詳情錄後、

**家庭** 張阿福年四十六歲、向業木匠、妻朱氏、四十二歲、子某、向在英美煙公司第三廠做工、媳陶氏、自幼過門童養、在浦東南洋煙廠爲女工、陶氏薄具姿色、自去年六月間成婚後、嫌夫生性凶暴、夫婦時起勃谿、

**私奔** 陶氏於本年陰歷四月初旬、背夫潛逃無踪、嗣經阿福偵悉陶氏已與同廠工人盧效根發生戀愛、賃密室於浦東塘橋鎮附近、當經報由崗警將兩人扭控三區三分所、奉判將陶氏領回管東、此本年五月初三事也、

**鎖禁** 詎陶氏尋回後、野心未戢、仍不安於室、翁姑屢勸無效、甚爲憤怨、即購得鐵鍊一條、將陶氏足部鎖住、禁閉房內、並時加鞭撻、致陶氏手膀傷痕纍纍、短衫血跡斑斑、附近居民深恐釀成命案、遂密報五區黨部婦女協會、前日傍晚往查屬實、當將陶氏及其翁姑連同鐵鍊等、併解公安局第三區發落、

**訊明** 鄉區長昨將一干人證提案、訊明情節、以陶氏堅稱誓死不願再往張家度日、並請求斷離各等語、諭候備文轉解地方法院訊究、

## 老工友 難讓兩部車 撞破腦袋死

昨日下午二時四十分、有一百八十五號二路電車、在靜安寺路由東而西、至卡德路轉灣向北、將近站頭、有一工部局工程處小工劉金春、年已六旬、面向南、在路中工作、見該電車駛來、即稍避至路東、當時適有一百九十一號二路電車、由北開來、該小工不及避讓、當被猛撞、彈於一百八十五號之電車上、頭破血淋、腦漿流出、頓時不省人事、靜安寺路卡德路角一四一六號華捕聞警到來、先將車子號碼抄錄、一面將受傷人車送山東路德和醫院、因傷勢過重、不及醫治、旋即斃命、

## 鉅刦案犯 又獲一名

北京路愛字一百十二號大通轉運公司、於本年三月二十一、被盜匪盜去鈔票洋八萬六千五百元、現洋五千元、小洋二千角、金條三根、值洋三千五百五十元、共計損失九萬二千五百五十元之一案、先後拘獲盜匪二名、已經法院判決、但餘匪八名、迄今未獲、昨晨新閘捕房華探劉宗漢、西探亨利、忽探悉該案同黨現匿居廣東路、當於午時、帶同探夥數名、駕汽車前往、拘獲寧波人林金汝一名、年念一歲、當即帶回捕房、押候今晨解送法院訊辦、

## 分水廟 男女匪盜 捕獲三名口

昨日上午十時許、哈爾濱捕房包探孫達甲、偕同刑事檢查科探目楊阿泉、帶領眼線劉小喜、（鹽城人住提籃橋）投閘北古家木橋五區二分所聲稱、貴所轄境匿有盜犯、請爲派警協拿、當經飭派宋巡長率警會同馳往滬北分水廟平房內、緝獲迭在華租兩界持械搶刦之盜匪鹽城人楊德新、（二十一歲）劉汝循（二十四歲）及盜婦劉王氏（二十三歲即劉之妻）等三名口、並抄出勃郎林手槍三枝、子彈四十三粒、又盒子砲子彈五十粒、彈夾五只、一併帶回所中、所長略訊一過、諭交來探帶回捕房核辦、

## 桑園裏 「腐屍」 蟲蛆蠕蠕動

南鄉漕涇區廿七圖新宅地方桑園內、近來臭氣飛騰、昨晨該地鄉民入內察看、見園中有男屍一具、身穿短衣、面目[illegible]、蟲蛆蠕蠕、即由該圖地保赴滬、報請地方法院檢驗、

## 嚇詐六萬 案犯應送「公安局」 向張錫華

住居華界之張錫華、前接恐嚇信五封、借洋六萬、當經報由公安局會同法捕房在法租界江南旅館內拘獲、俞福英郭惠卿吳榮昆等三名、供出由朱葆三路樓姆西飯店經理許文斌許陶陶（即許志仁）唆使、故由捕房復將兩許拘案、昨解法公堂、訊據俞福英供、民人向在許文斌所開樓姆飯店爲西崽、前由許文斌向吾云、原告張錫華於上年革命軍到滬時、避居渠之店內、住三個多月而去、所有酬勞、分文未給、因此懷恨、即囑民人代寫恐嚇信、勒索十萬元、後由郭惠卿主張、減至六萬、起先約在白賽仲路荒地上接洽、原告方面即派陳姓前來、後又約至大東旅館會面、共接洽數次、嗣後張之代表人議定給洋一千五百元、約在江南旅館內交欵、不料原告即報告捕房到來拘拿是實、問五封信是否你一人書寫、答是吾一人繕寫、郭惠卿供、民人向在花園飯店執業、與許文斌係屬朋友、許文斌囑令俞福英寫信時、民人亦在場、並代爲與原告接洽是實、許文斌供、民人與原告張錫華係屬親戚、上年革命軍抵滬時、張躲攔吾處三月之久、交情甚好、並無惡感、實因俞福英前在吾處爲夥、因作事不妥、將伊辭歇、因此挾嫌誣報、不敢唆使書寫恐嚇信、許陶供、許文斌是民人之兄、前因民人之妻生產、故喊俞福英至店中做替工、並無叫其寫信之事、官問爾在捕房供認寫信、現今何以忽爾反供、許即語塞、證人朱實根供、原告接得恐嚇信後、即托吾前往接洽、吾即改姓陳、第二次在大東旅館、接洽時、實見許文斌在房間內出來、是實、繼由許文斌代表律師聲辯一切、中西官判訊得此案已經研訊明確、原告住居華界、應將被告等一併移送內地公安局、歸案訊辦、判畢、許文斌之代表律師稱、本案被告暫緩引渡、敝律師尚欲要求覆審、中西官准如所請、

## 五福弄刦案 續獲同黨 虞施財矢口不認

五福弄九號蔣嘉寶家、本年五月十九號夜盜侵入、刦失值洋二百元之財物、業經捕房拘獲盜匪王根桃等三名、解送臨時法院訊明、判處無期徒刑在案、茲經老閘捕房包探宋委正劉紹奎偵悉有是案同黨甬人虞施財、匿跡界路二百十二號某旅館內、昨與同西探、前日前往將虞拘獲、昨晨解送臨時法院、據虞供、前與綁人阿毛併識、綁阿毛被王根桃估去、向之理論、被王糾衆毆打、後王等因犯盜刦案被捕房連同阿毛一併拘去、王等嘉辦、阿毛釋放、據友人勸解、仍與我併識、故於昨日同往界路開旅館、甫坐定、即遭探捕拘案、對於五福弄盜刦事、我完全不知、因王根桃與我有仇、此次王被捕、疑我出首報案、求察、推事核供、諭被告押候改期查明再訊、

## 大司務溺斃 與人無尤 三人有詐財嫌疑

爲大司務之瞿岩東、因姘婦張鳳英染病、乃偕同渡浦求醫、詎所乘舢板遭風浪打擊、以致傾覆、瞿竟溺斃、當由瞿友李順昌莊阿惠等、向舢板船戶徐阿昌勒詐、即經水巡捕房探捕一併拘解捕房、各情已誌本報、昨日解送地方法院、當奉王檢察官開庭研訊、以瞿之死與人無尤、故判徐阿昌省釋、其張鳳英李順昌莊阿惠等實有詐財嫌疑、諭令一併收押、王檢察官旋即偕沈檢驗員等蒞救生局驗明死者瞿岩東委係溺斃、判令屍屬收殮、

## 三萬元贖票 劉念春已返家

本埠南京路鴻順里鼎康金號主人劉念春、於本月十三日被匪綁去後、匪方即用電話通知北成都路六二九號劉之家屬云、「劉在匪窟、身體安好、此間無惡意對待……」旋家屬接得匪信、要求贖票、代價十五萬元、後雙方派人接洽、結果言定三萬元、其款已交匪手、劉於昨日返家、聞匪窟在徐家匯鄉間、

## 中華懋業銀行行長控告 吞用公欵五十萬 鄭魯成與王志湘 各交十萬元保出

南京路十一號門牌中華懋業銀行行長西人司密脫、華行長王子梅、同延李祖虞江容兩律師在臨時法院以刑事控前行長廣東人鄭魯成及九江路五號金業交易所職員王志湘、串同將公款五十萬元、私自吞用、由院准詞簽出拘票、發交總巡捕房、前日下午五時、由探目季寶林、包探劉榮根、往將鄭王志湘拘獲、昨晨解送臨時法院第一法庭、鄭王兩被告同延江一平律師到庭辯護、因捕房解案甚多、故直至午後一時方始開審、即據江一平律師起稱、今日時已過午、諒必不能審問、且本案情形複雜、要求改期特別訂訊、並准兩被告交一相當舖保出外候訊、而李祖虞律師聞語起稱、今告訴人起訴數目爲五十萬元、如被告要求交保、其保數須與控數相等、否則恐有逃避之虞、推事核稟之下、諭鄭魯成王志湘各交十萬元殷實舖保出外、改期候訊、

## 打死菜販 有人作證 兩被告查明再訊

江北人朱炳元、向在楊樹浦同興紗廠附近擺設小菜攤、本月一號下午三時、被人毆傷身死、各情已誌本報、茲經屍子朱永祺偵悉有揚州人蕭二塊（即小三塊）李吉坡二人、與此案有關、遂延律師控於臨時法院、准詞簽出傳單、飭捕於昨晨將蕭李兩人傳案法院、即據原告代理律師陳明案情、繼由朱永祺投稱、是日在家、得悉父親被人毆打後、即前往探視、見父已跌倒於地、兩被告正在奔逃、我尾追、見尚有一人與兩被告共同站定、據蕭李稱、若汝父死、由我兩人抵償、如不死、定將爾當於死地、我欲拘捕、反遭毆打、乘間逃逸云云、又據朱何氏供稱、死者係我丈夫、被打後、我亦奔往、據旁人云、因兩被告與我夫口角、繼乃拳打足跌、致受傷身死等詞、又據戴陳氏供、我是日適經過該處、目覩兩被告與另一人將死者打倒於地、即行逃逸等語、而被告等亦延律師向各見證詳細盤詰良久、推事訊至此、時已過午、遂諭被告小三塊李吉坡押候改期查明再訊、

## 浦東老白渡 鹽販流血 索鹽錢衝突

浦東老白渡地方聚財園茶館內、昨日發生劇烈之流血案、茲查受傷方面爲葛良寶劉全勝兩人、向售食鹽、因向碼頭上保險之佘永翔等索討鹽錢、致起衝突、惟爲保險生理者悉係凶橫之人、竟即持巨大之利斧、將葛劉兩人背部等處猛砍、傷痕見骨、倒地不能動彈、當由崗警到來、將佘拘獲、餘均逸去、當即帶入三區一所、立解地方法院、由盧檢察官驗訊一過、判佘收押、葛等着自投上海醫院醫治、候緝在逃凶犯到案究辦、

## 潛換郵票解訊 用藥水洗去郵票印跡 臨時法院有權受理

寶山人林孟超、因於本月十四號午刻、在北四川路郵政總局包裹間內、私將無效之郵票洗清自更換、被該局職員窺見、將其扭交包探、帶入虹口捕房、又在其身畔抄出甚多、解由臨時法院訊押在案、昨晨由王推事提訊、即據郵政總局代表證明該局所得被告之郵票、正面不知用何種藥水洗去前時印戳之跡、而後面膠水全無、是以確實可能證明係無效之郵票云云、根據特別市公安局派探投函、要求將被告移提、而捕房律師起而反對、以此種案件、向歸法院審理、照收回公廨協定、亦有權受理云云、被告代理律師起立聲明同意、推事論被告林孟超還押、候改期核辦、

## 盜刦

前晚九時許、法租界辣斐德路紹慶里口興昌祥雜貨店、突來盜匪三人、在帳檯上刦取一百餘元逃逸、

## 形形色色

**騙取金飾** 常州人丁寶良、因於本月十三號夜十時、糾黨至海寧路一千零十二號李景林家、以翻戲手段、騙取值洋九十二元之金表一只、金鍊一條逃逸、昨午被包探郭文通查獲、將其帶入捕房、捕頭諭飭押候解究、

**廁所丐屍** 滬西北新涇鎮南市稍坑廁內、前晚倒斃一十五六歲之童丐、死於糞缸之旁、經鄉民瞥見、當報六區一分所、令飭地保投地方法院報驗、

**船隻互撞** 昨日上午八時、浦東陸家嘴法商永興花衣棧小輪、由南京路碼頭駛回該棧、詎至海關第一號浮筒附近、適有會德豐拖駁公司（Fokelyn）號小輪、由下游向南駛來、不及避讓、致互相猛撞、永興小輪船首受損、會德豐小輪損於右舷、旋由永興小輪老大陸金林投報陸家嘴水巡捕房備案、

又堅燒煙小輪（Pluto）號前晚十一時許、由北向南行駛、旋抵北京路附近浦江中、適有舢船一只、雙方不及避讓、互相碰撞、將舢船被小輪撞損右梢、所載之物、半數落水、搖櫓一枝、亦隨水流失、當經陸家嘴水巡捕房西捕查見、回報捕頭核辦、

**藏土罰鍰** 車務處西捕頭漢密台其、偵悉愛多亞路一千五百二十四號內、有人私藏煙土、遂於前日往拘獲土販直隸人龔文卿、山西人李升奎兩人、抄出煙土七磅、以及煙槍煙燈等物、一併帶入新閘捕房、捕頭諭准繳存洋五百元保出、李無保收押、昨晨解送臨時法院、龔經訊明、判決龔不到、保洋五百元沒收、李升奎處罰金六十元、如無力繳納、改處拘役一百二十天、煙土等均沒收、

**氣象** 徐家匯天文台報告云、昨晨天氣頗佳、北風、氣壓較尋常爲高、在上昇中、溫度最高八十二·七度、最低六十二·二度、預測今日多雲、天氣涼而佳、黃海中有東北風、東海中有東風、因行程經過之颶風、顯已又復傾向西北方、致琉球之東南、天氣惡劣、呂宋四週有低壓、

## 來函

逕啓者本日貴報本埠新聞載（二萬元綁票在當中、郵局辦事人舞弊）一則此事爲傳聞之誤查郵局內並無何藍探其人郵局內包裹亦無被人私自與寶情事該案與郵局完全無關應請即速更正免淆聽聞爲盼此致時報館 上海郵務管理局啓十七年九月十九日第一三四三三號

## 調笑女生 授匿名信件 儉德公學之來函

昨報記儉德公學英文教員程初憲被男童徐兆康之頰、並鳴到崗警、將其帶入五區二分所一節、茲據該校來函云、閱九月十九日貴報本埠新聞欄內載「痛詆教員」一節、殊與事實不符、茲將當時實在情形、披露如下、緣於九月十八日下午一時、敝校女生飯後來校、中途有兩人（年約十八九歲）尾隨其後、任意調笑、該女生置之不理、逕行入校、某等竟敢闖入敝校、執該女生之手、授以匿名信件、女生情急狂呼、其一逃去、其一由敝校同人扣留、連同匿名信件、交由崗警帶區、此係實在情形、謹請更正、俾明眞相云云、

## 殺害親子 親母教唆他人 調查有疑點 媳爲姑上訴

會辦三民通信社之張一麟、爲仇家所嫉、慘遭暗殺後、其母沈氏痛子情深、特懸五百金賞格購緝兇手、會鄰宅有王阿囝者、以另案被逮、王與該氏有夙嫌、遂供一麟之死、爲氏教唆他人殺害、氏乃被逮、判處徒刑、事後婦女協會以親母教唆他人殺害親子、事殊奇特、爰派員調查、覺有疑點、正擬爲之剖辯、適該氏之媳（即一麟之妻）鍾氏、已延蔣保釐律師具狀爲之上訴、故該會遂亦委託法律顧問某律師、屆期證明事實、

## 誘姦有夫少婦 談家橋撞見

前晚八時許、有王林氏偕高學魁・高毛氏・王銀根等、扭王高氏至彭浦保衛團第二支團、據王林氏稱、通州人、王高氏係氏子銀根之婦、夏歷六月初七、偕姘夫倪金根私逃無踪、昨日（十七）氏來滬、今天在談家橋絲廠門口撞見、扭解到團、請求暫時寄押、並請將倪金根拘案、一併解究云云、高學魁稱、常熟人、王高氏係氏之姪女、七月十一日、高氏偕倪金根來滬、並將伊母高毛氏接至上海、惟當時不知倪係姘夫等語、高毛氏供、王高氏係氏之女兒、倪至常熟將氏接至上海、誘稱氏婿已搬至上海、伊係氏婿之車夫、及到滬後、金根不將氏送至婿家、因之懷疑、王高氏稱、二十四歲、現與倪金根住談家橋一千四百八十五號、餘供含糊、該團得供、派人密往談家橋、將倪拘案、訊據供稱、名橋根、二十八歲、通州人、直認與王高氏姘識、當以案關誘姦有夫婦女、備文將一干人解送地方法院訊辦、

## 虛齋書畫助賑潤例

[illegible]山水潤例 [illegible]

## 體育紀載

## 各國選手赴日參預游泳大會

朝日新聞發起之國際游泳大會、於十月十三十四兩日在多摩川舉行、美國選手華資密拉等、十八日抵檀香山、念八日抵橫濱、瑞典之鶴爾谷選手、偕新夫人於廿二日由莫斯科出發、十月五日抵東京、德國選手、俟得德國水上比賽聯盟之承認、即行參加、

## 上海中華體育會 徵求揭曉改期 因風雨之故

上海中華體育會第一屆徵求會員大會之第一次揭曉日期、原定上星期日（十六日）舉行、嗣因是日狂風暴雨斷絕交通、故改在本星期日（二十三日）下午二時舉行、日來來會報名者、較前更形擁擠、又該會之新會所、係由洋貨商業公會借給、並不收費、故凡屬洋貨公會之會員、有志研究武術者、照普通會員之納費再行減半、

## 日法比賽大會 法選手抵大連

在大連舉行之日法比賽大會、開幕在即、出席之法國選手、十八日抵大連、

## 市一體育場 國術改進會之新職員

上海特別市市立第一公共體育場國術改進大會、業於本月十五日舉行、該會次日即選新選職員、計當選者監察委員三人、爲江長風、王亢、王桂馨、執行委員十五人、爲包勝才、俞鐵生、王仲甫、赤櫻、周錦甫、王倫父、王斌、林之銓、陳稼芳、楊闇生、王健伯、王坤榮、周柏生、顧伯葉、楊玉卿、楊頌禹、常務委員五人、由執行委員中舉出、爲楊玉卿、王倫父、周柏生、王健伯、顧

## 第三體育場 一月後開放

上海特別市教育局開辦市立第三公共體育場、經市政府核准、撥閘北柳營路公園基地爲場基、張市長爲急於提倡閘北民衆體育起見、特令該局先將各項設備、簡單布置、隨後逐漸擴充、現該局已擬具計畫、呈經市長核准、並已委陳君爲場長、即日前往興工修築、期於一月後開放、

## 介紹體育教員

寰球中國學生會介紹部、受河南開封某女子中學校之委託、代聘女子體育教員一席、每週授課十小時、每晨早操一次、兼課外運動指導、月薪四十元、供宿不供膳、每學期津貼川資二十元、有願應聘者、可向靜安寺路九十五號該會接洽、

## 市校長會即日召集

本屆市校校長會常會、已確定於本月二十三日上午九時、在城內三牌樓養正學校舉行、

## 學校消息

## 東南醫大歡迎褚民誼

南市瀾順寶東南醫科大學、定於本日下午一時、開會歡迎主席校董褚民誼、褚先生新由海外考察衛生歸來、屆時對於最新醫術衛生諒定多貢獻、

## 美專添聘教授

上海美術專門學校、已到新生三百數十人、刻又增聘張弦爲西洋畫教授、張弦新由巴黎回國、畢業於法國巴黎美術專門學校、研究近代繪畫、

## 私立商大開學

本埠私立上海商科大學、由工商儲蓄會集資十萬元、在公共租界戈登路麥特赫司脫路建造四層樓新校舍、業於十七日開學、並註冊一星期、凡錄取之新生、均須於念三日前到校註冊、

## 養正將追悼前校長

養正前校長葉袖東、於今夏七月卅一日逝世、該校校董已定於十月六日下午在本校開會追悼、該校校友會、定於九月二十三日（陰曆八月初十日）下午二時在母校開臨時大會、討論追悼辦法、

## 廣義召集同學會

廣肇義學同學會、前因事停頓兩載有餘、今竟無形消滅、數千同學無一聯絡之機關、該校舊同學因創議重行組織、現定於本月二十三日（星期日）下午二時、假虬江路中山同鄉會、召集各同學開第一次重組籌備大會、凡該校畢業及離校同學屆時均可到會報名參加、

## 民立糾紛將解決

民立中學學生吳蔭椿・薛宜耕等、與該校教員曹勁臣發生衝突、被學校當局開除學籍、全體學生表示反對、市教育局聞訊、於昨日上午派員到校調查眞相、以憑解決、市黨部區黨部及市學聯會均有代表到校調停、校長已無成見、糾紛或可解決、

## 商學院優待華僑 特別補行入學試驗一次

霞飛路中央大學商學院、昨有華僑學生一大批、前往該校請求免試准與入學、並陳述呆滯延到各節情形、務乞原諒等語、院長程振基氏、礙於校章端定、招生日期已過、不便擅自更改、故未允其所請、當時華僑學生、多方請求、終不肯離、最後該院因鑒華僑子弟向國求學心切、又鑒遠道特來海上、不忍漠視不理、現已允以通融辦法、定於本月念四日（下星期一）專爲華僑學生、特別補行入學試驗一次、作試讀生例、故凡華僑子弟、如欲投考該校者、均應一律即行報名、過期決不再與通融、

## 松江

**火油業議決積成量數** 油麻餅商協會、以縣政府取締國積火油、有礙營業、於十九日邀集同業、在縣商會開會討論、結果議定躉批（指有棧房者言）十五箱、零批十箱、零賣五箱、呈請縣政府轉行公安局備案、並函知救火聯合會查照、

## 金山

**黨務指委會消息** 黨務指委會開十八次常會、出席指委呂殿●李選成●張保全●金永鑫、主席呂殿、㈠王錫君辭常務案、照准、㈡另行選舉常務案、票選李選成爲常務、㈢呈委提組織十月紀念籌備委員會案、由本會通知各機關各團體辦理、㈣各機關團體所有集會應通知本會案、由本會函知各機關團體。

## 如皋

**吳家窰盜匪橫行** 本縣東馬湖區吳家窰第一公安支局、於十三日傍晚、突來盜匪四人、刦奪槍械、並至唐聞復興麵廠分銷處刦掠、當被刦去現洋一千餘元、刦畢鳴槍多響、攜贓呼嘯而去、

## 鎮江

**黨政軍聯席會議** 鎮江黨政軍聯席會十八日開四次會議、議決要案、㈠市政局請撥被封之福壽庵房屋爲辦公地點、通過、即由聯席會函知公安局啓封、該庵附屬之都天行宮房屋、則交由教育局改設通俗教育館、並附設小學校一所、㈡改建老西河橋案、決議先將該橋房屋限一月拆讓、建橋經費、由市政局籌集、並定該橋爲反日橋、

## 崇明

**派定各區分部助理員** 崇明縣黨務指導委員會組織部、辦理黨員登記、早已結束、現正着手組織正式區分部區黨部、所有各區黨部指導員及各區分部助理員、業已先後委定、各區黨部指導員、已詳前報、茲並將各區分部助理員姓名錄下、第一區黨部、一區分部印愿儀、二區分部余紉秋、三區分部陳寶羊、四區分部劉心泉、第二區黨部、一區分部陸守梓、二區分部施丹、三區分部陳促、第三區黨部、一區分部宋葵香、二區分部調馬平、三區分部樂崇信、第一西區分部陳宗元、第二西區分部朱錫川、一俟接得各指導委員會選舉票後、即行開始選舉、

## 吳江

**第五次建設討論會** 建設局十七日舉行第五次建設討論會、陳局長主席、（一）拆卸月城修築缺口預算、通過、（二）組織城區建設委員會、俟下次邀請城區市政局長列席再行討論、（三）建設局十七年度收支預算書（歲出入十四萬餘元）及縣黍場蘇奧路等計劃、大體通過、（四）人力車及自由車取締規則、通過、（五）取締街道及小菜場規則通過、（六）建設局附設路工處、通過、（七）隨時提議、限期催各市鄉成立建設股、[...]以便會核、

## 平湖

**續訂認辦屠宰稅辦法** 本縣屠宰稅捐、前因標價過高、無人認辦、現已另擬辦法、呈准省府、函請縣商會暨縣商民協會廣告招商投認、茲將辦法錄誌如下、㈠豬羊正稅、全年最低價格一萬六千元、豬稅項下、每隻附捐銀元七分五釐、㈡定於本月二十日上午九時至十二時在縣政府投標、下午二時當衆開標、㈢投標人須先期繳納押標金一千六百元、得標者、准在應繳押款內扣除、不得標者、如數發還、㈣得標者應於五日內預繳全年認額兩個月押款、並取具殷實商號保結、呈候本政府核轉、倘有避限、即將得標資格取銷、並將押標銀全數充公、以杜多數承辦之、

## 六合

**教育捐已核定** 教育畝捐及花生捐、現已由中央大學核定、本年實徵四分、畝捐以八分定案、花生捐原爲一分五釐、現定爲三分、

## 天津

**金店夥友行騙潛逃** 日租界旭街天寶金店夥魏笑年、浙江寧波人、今年二十八歲、本月十日下午誑言某宅有電話來、欲買鑽戒金珠、向珠寶及首飾部騙取獨粒鑽石戒指三只、鑲鑽頭翠鐲片耳環一對、每只五粒鑽鐲一對、赤金條三十兩、（每條十兩）赤金花板鐲七對、赤金表鍊二條、赤金肚兜鍊二條、赤金表墜三對、赤金肚鍊勾三副、總計共值洋七千餘元、及至深夜猶未返店、同事疑之、當即將彼所遺臥具及箱籠啓視、早以空無所有、當時報告經理張純一、張令保證人設法尋找、但迄今尚無下落、故該店已懸賞五百元捕拿該夥、

## 婺源

**教育會改選紀** 婺源教育會、六日在城內紫陽書院開改選大會、到各鄉學界及學務委員百餘人、當場票選程鎮秋●江石五●董宗場●俞子靜●江雁●曹葛閃●余震鶴●汪安民●等十二人爲執行委員、程鎮秋●董宗漢●余震鶴●汪安民等五人爲主席團、當推江起先●黃琴父●爲赴省教育會議代表、並討論學務進行、議畢散會、

# 商場行市

## 匯拆俱疲

▲洋釐 昨（十九日即夏歷八月初六日）厘市疲定、早午同計七錢二分〇五毫、與上日無異、場內平淡、票價請款做開一百餘萬、現洋鈔票等成就無幾、客帮來去亦不若從前之暢達、新幣仍無來申、銀行買賣互市數十萬、小同行收兌鈔票及票頭掉洋新幣等亦僅數十萬、輔幣復見挺秀、計江角六錢二分二釐、較前日加昂一釐、廣角早市五錢九分三釐半、午市五錢九分三釐、均大二五、成交十幾萬角、拆兌價陡降二分、計早市一千二百十三角七分、午市十三角九分、銅元縮短一千文、計四百〇三千五百文、做出二萬數千串、衣牌二千九百〇七文、降七文、角坯二百三十九文、小一文、貼水五十二文、加一文、午市如前、

▲銀拆 昨爲週三、中外各銀行進出款項均屬稀少、故解各種貨價與預稅支匯等款一千數百萬兩、銀根稍覺鬆動、蓋各商需求閑懈、現款到滬不寂、存底寬裕故耳、計早市銀幣拆息一錢九分、比較前日又低二分、午市拆息更疲、爲一錢六分、較上日收市續降三分、惟銀行掛牌仍八分、

## 外匯無大變更

昨本埠外匯掛價如香港加三七五、計七十九兩、日金加一二五、計七錢三分七五、和洋減二五、計一百五十五兩七五、又意大利縮五元、計一千一百九十五利耳、瑞士減一元、計三百廿五元、餘無變更、大條見長英銀勿更、日美四大、銀行內部無甚伸縮、非往友稍進、三井工商上海三菱安文等皆有傳出、下午因逢星期三、向無正式市況、惟暗盤交易尚屬不寂、造收市比較上日計先令平定、美金長一二五、日金不甚顯疾、▲英匯內盤計有半六二五上落、交易有限、▲美匯內盤和平、計一二五升降、華商少數出入、▲東匯內盤上午稍穩、後似低、午後由堅復堅、計有二五上落、華商稍有進出、人心平平、

## 內匯趨萎

昨天華商銀行公會報告、各省匯水情形稍稍萎、交易尚平、計北平公砝升一兩、爲一千〇五十兩〇五錢、天津行化升一兩、計一千〇四十八兩五錢、漢口銀元略加半元、計一千〇一十一元、長沙加三元、計一千〇十六元、廈門加一元、計一千〇九元半、汕頭加一元、計一千〇〇七元、烟台跌二元半、爲一千〇十元、本埠中行接天津來電、即期行化增六錢二分半、計一千〇四十八兩一錢二分半、

## 大條均長

昨（十九日）據倫敦來電、大條近期長零六二五、計爲廿六辨士一二五、遠期長零六二五、計廿六辨士三一二五、（合英匯二先令六辨士八七五）中國少進、市平、美銀價勿更、計五角八分七五、又英對美已加零六二五、美對英加零三一二五、同爲四元八角五分一二五、日英一先令十辨士七八九點五十五分到、日美已加一八七五、計四十五元七五、日英加零九三七五、計一先令十辨士卅二分之廿七、遠期日美日英各減零六二五、計四十五元九三七五至四十六元〇六二五、日英減零九三七五、計一先令十辨士卅二分之廿三、又卅二分之廿五、午時電勿更、市平、

## 金市平和

昨（十九日）標金市況平和、前後市僅計一兩四五錢高低、因匯市無有變遷、同業交易亦無鉅額、自早市略加四五錢、英匯揭曉、回落兩許、時加二兩、午時復降幾錢、下午由低轉高、場內交易計永亨萬興順利稍進、元茂永泰發永則有售出、下午志豐永福昌盈豐永等有所售出、廣帮略進、人心不一、

## 債市又轉平淡

昨（十九日）華商證券交易所各債市況又頗清淡、兩市僅各做開三十餘萬元、實價人氣又入於閒散沈悶之態、計全日成交總數爲六十六萬五千元、現貨交易亦不甚旺、各債券雖均有開出、而成交頗稀、整理債祇做開七長一種、各債市價勢、依然堅定非常、更以市上供求徐清、愈趨靜定、是以市場狀況及價格之變遷、毫無特殊可述、昨市各債價較之前日約微好一二角、但整六遠期仍略被縮、續發二五現貨稍降、二五券及遠期券頗俏、九六亦仍呆穩、

## 棉市參差

昨（十九日）紐約棉市始以氣候不佳而漲、但後以南方套實及現貨需要不佳而跌、計各月期價小去〇一至十四個碼音、現貨小念五個碼音、利物浦棉市十月期大●〇八辨士、三月期大●〇七辨士、一月期大●一七辨士、現貨大●一七辨士、孟買棉市初隔紐約而疲、後以空頭補進而轉堅、計平茄爾小十二羅比、奧姆辣小十一羅比、勃洛去小十一羅比、大阪棉市各月期小去一元一角五分至一元〇五分、本埠棉市關形參差、就美棉及天時論、市面似無樂觀、不過印度紗廠有復工消息、投機家有乘勢招價之舉、故市面頗時似疲帶向、紗布交易所連標前市各月期小去三錢五分至四錢五分、後市則同小一錢五分至二錢、現棉交易仍寂寥、到貨祇姚花四百五十包、

## 紗市平穩

▲現紗 昨日（星期三）現紗市況銷路又旺、惟人心對此並無好感、故市價依然平利、但預測後步交易不致寂寞、本紗廠得極少、故市面甚呈堅穩、昨日當銷進一千二百包、福帮進一百五十包、牛莊帮進一百四十包、鄭銷江西長沙蘇湖內地廈門甯波等帮進五百餘包、同行交易五百包、實價平平、茲列市價如下、

## 市價一覽

九月十九日

[illegible]

## ●國外匯票 ●國內匯兌 ●各國匯價 ●金市 ●銀洋錢市

[illegible]

## 上海華商紗布交易所 ●物品證券交易所 ●上海麵粉交易所 ●華商證券交易所

[illegible]

## ●現貨麵粉 ●雜糧 ●油豆餅 ●棉市 ●滬北米市 ●滬南米市

[illegible]

## ●大連油豆餅電 ●煤油 ●蘇州金銀市 ●蘇州錢市 ●無錫金市 ●無錫錢市 ●無錫米市 ●無錫雜糧市 ●無錫紗市 ●紐約棉市

[illegible]

## ●利物浦棉市 ●孟買棉市 船期 ▲進口輪船報告 ▲出口輪船報告 ▲寧波班 ▲長江班 ▲定海石浦班 ▲岱山定海班 ▲崇海班 ▲通州揚州班 ▲南洋班 ▲北洋班

[illegible]

## 外洋輪船報告

▲英國倫敦班 ▲舊金山班 ▲西雅圖班 ▲香港小呂宋 ▲溫哥武班 ▲意國郵船班 ▲德國亨寶班 ▲法國馬賽班 ▲呂宋爪哇班 ▲世界班 ▲青島大連班 ▲神戶長崎班

[illegible]

## 滬寧火車表

上行車

| 站 | 時刻 |
|---|---|
| 上海北站開 | 上6•30 上7•05 上7•25 上8•50 上9•10 下12•10 下12•40 下2•20 下3•05 下6•10 下6•50 下9•30 |
| 南翔開 | 上7•04 上7•34 上7•59 上9•47 下12•43 下1•08 下2•59 下4•45 下6•42 下7•20 下10•06 |
| 安亭開 | 上7•27 上7•45 上8•29 上10•17 下1•08 下1•32 下3•31 下4•08 下7•07 |
| 崑山開 | 上8•24 上8•59 上10•01 上10•59 下2•07 下4•08 下7•44 |
| 蘇州開 | 上9•16 上10•05 上10•53 下12•12 下2•59 下6•14 下8•40 下0•15 |
| 無錫開 | 上6•35 上10•18 上11•15 上11•52 下1•39 下3•52 下6•28 下9•39 下1•25 |
| 常州開 | 上7•55 上11•21 下12•23 下12•50 下2•54 下4•55 下7•32 下2•35 |
| 丹陽開 | 上9•04 上12•24 下1•46 下4•08 下5•01 下4•02 |
| 鎮江開 | 上10•08 下1•18 下2•29 下5•13 下7•01 下5•06 |
| 南京到 | 下12•12 下3•03 下3•46 下7•25 下8•33 下7•00 |

下行車

| 站 | 時刻 |
|---|---|
| 南京開 | 上7•05 上9•10 上9•25 下12•30 下4•37 下9•30 |
| 鎮江開 | 上8•52 上10•52 上11•48 下2•36 下6•54 下0•02 |
| 丹陽開 | 上6•36 上11•33 下12•51 下3•37 下7•50 下1•00 |
| 常州開 | 上6•50 上10•44 下12•40 下1•05 下2•11 下4•44 下9•11 下2•27 |
| 無錫開 | 上6•00 上8•03 上11•54 下1•34 下2•21 下3•47 下5•47 下10•15 下3•41 |
| 蘇州開 | 上7•14 上9•18 下12•51 下2•26 下3•45 下5•10 下6•51 上4•49 |
| 崑山開 | 上8•25 上10•57 下1•35 下3•05 下5•10 下6•23 下7•42 |
| 安亭開 | 上7•56 上9•05 上11•33 下1•29 下2•07 下4•30 下5•45 下7•11 |
| 南翔開 | 上8•21 上9•49 下12•03 下1•50 下2•27 下4•54 下6•09 下7•30 下7•40 下8•31 下6•32 |
| 上海北站到 | 上8•45 上10•16 下12•36 下2•15 下2•56 下4•05 下5•23 下6•42 下7•57 下8•20 下8•55 下7•00 |

▲附誌 [illegible]

## 滬杭火車表

| 下行車 站 | 下行車 時刻 | 上行車 站 | 上行車 時刻 |
|---|---|---|---|
| 北站開 | 上8•05特 上9•15慢 下1•30快 下6•30夜 | 閘口開 | 上7•15特 上9•05慢 下1•35快 下5•45夜 |
| 南站開 | 上8•15特 上9•30慢 下1•40快 下6•40夜 | 杭州開 | 上7•50特 上9•40慢 下2•00快 下6•10夜 |
| 松江開 | 上9•20特 上11•00慢 下2•53快 下7•45夜 | 長安開 | 上8•32特 上11•05慢 下3•05快 下7•02夜 |
| 嘉善開 | 上10•09特 下12•07慢 下3•48快 下8•38夜 | 硤石開 | 上9•03特 下12•03慢 下3•43快 下7•33夜 |
| 嘉興開 | 上10•40特 下12•49慢 下4•23快 下9•15夜 | 嘉興開 | 上9•44特 下12•57慢 下4•22快 下8•15夜 |
| 硤石開 | 上11•14特 下1•40慢 下5•03快 下9•44夜 | 嘉善開 | 上10•08特 下1•34慢 下4•59快 下8•41夜 |
| 長安開 | 上11•49特 下2•32慢 下5•44快 下10•19夜 | 松江開 | 上11•01特 下2•48慢 下5•58快 下9•36夜 |
| 杭州開 | 下12•45特 下4•00慢 下6•55快 下11•15夜 | 南站到 | 下12•00特 下4•12慢 下7•07快 下10•35夜 |
| 閘口到 | 下1•00特 下4•25慢 下7•10快 下11•30夜 | 北站到 | 下12•10特 下4•20慢 下7•15快 下10•45夜 |


唐拾義佈告

**久咳丸辨僞法**

㈠僞品包內無驗眞劵
㈡僞品或有僞驗眞劵但翻印有像模糊不堪
如無上述諸弊方爲眞品將劵交回總行即贈本廠美人畫
向例一張換一張從不改章


江海關稅務司梅 第一一三五號布告 爲布告事照得本年九月二十八日係屬秋節奉定放一天本關循例於是日給假封關停辦公事爲此布告仰各商人等一體周知此布 中華民國十七年九月十九日 4136


**中國通商銀行總行廣告**

本銀行創始前清光緒二十三年招集商股資本額定規銀五百萬兩實收規銀二百五十萬兩專營銀行業務本埠南北市分行及外埠分支行營各種存款抵押信用放款匯兌等一切銀行業務往來各種存款手續便捷利息優厚印有詳章取索即寄如蒙惠顧無任歡迎 [...]

上海銀行公會會員

**四明商業儲蓄銀行**

本銀行開設以來歷有年所總行在甯波[...] **新式保管箱庫** [...]

**速治久咳**

久咳能使喉管腫痛並將疾病帶入肺中。如以啤士一片含於口中其所發出之藥氣能立止惡咳。消除肺管上之疾病。醫治喉間腫痛。化痰止咳。使呼吸頓覺愉快。

**輕便藥片** 啤士封固於玻璃瓶內各大藥房均有出售

**啤士 PEPS**

壯陽補腎 **海狗腎精片**

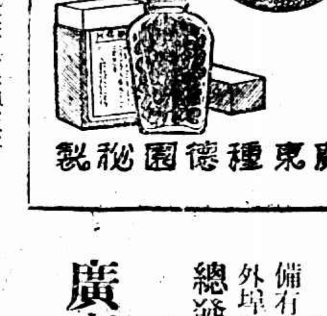


廣東種德園秘製

**腎精片價目** 每瓶洋一元二角 備有丸藥全集函索即寄 外埠函購原局同件 總發行所 上海河南路中 廣東種德園老藥局

**白鳳丸**

廣東種德園秘製

**白鳳丸價目** 一品每盒一丸洋一元 加料每盒二丸洋一元二 雙料每盒四丸洋一元二 單料每盒十丸洋一元 一品小丸每兩洋一元 加料小丸每兩洋五角 單料小丸每兩洋三角